大同報
發行者 康德新聞社 新京特別市中央通三四
康德新聞社營業所 新京特別市東六馬路三二
價目 一月一元五角 一份六分
廣告價 一行三元
電話 總務局（三）八四八九 編輯局（二）四七二四 （二）六九三九 營業局（二）六一五一 （二）三一二七 （二）二〇九六
振替口座新京一七〇

皇帝陛下御賜宴 謝恩特使沐殊恩

皇帝陛下、以張特派大使一行業已圓滿達成謝恩使命歸朝、聖心頗為喜悅、因此於七日正午十二時在宮內府嘉樂殿對張大使及隨員等賜以午餐、沐此光榮之張大使及隨員等、莫不惶恐感激、於午後一時退下、

特使訓示各大臣次長 謝恩感想

完成訪日謝恩使命、業已歸朝覆命之張特派大使、於七日午前九時卅分在國務院貴賓室招集各部大臣次長局長約卅餘名、出席之下、諄諄予以訓示、其內容如次

今次拜命為特派大使恭訪日本拜謁天皇陛下捧持親書、其次歷訪朝野、並建國功勞者、披瀝謝恩之誠、現已達成使命歸來、惟回憶在日之際、被蒙朝野之上下熱烈歡待、實不盡感激之至、尤其最感光榮者、本使及隨員、在日之際、均蒙國賓待遇、不論都市以及鄉村男女老幼亦莫不溫顏迎送、尤覺欣感、今次訪問日本原以我國今日之隆盛及一切之發展、皆賴日本之援助所至、是以對其恩義表示感謝、然而日本官民乃以我國國民及皇帝陛下、聖德之下官民相勵民族協和、因此邦基鞏固國運日昌、對此盛況讚揚、更以我國為復興東亞之先驅、尤其於大東亞戰爭勃發後、於物質精神兩方面舉其總力援助日本遂行聖戰、因此對於我國極表謝意、總而言之此次日本皇室所賜之殊遇、不必發述、日本朝野歡迎之熱情以及本使披瀝謝恩時日本官民之謙讓德度、足以表示兩國間之親情、實亦日滿一德一心、昭著之顯現、我日滿兩國間之情誼即已深厚如此更願我全國官民深體日滿一德一心之精神、倍加努力涵養國力、與親邦日本互相提攜翼讚復興東亞之偉業共建世界人類之福祉、本大使有厚望焉

感激宸衷嘉尚 張總理復命畢謹話

我皇帝陛下雖於五日之日曜召致今次完成謝恩訪日之重大使命而歸還之張特派大使於帝宮、垂詢日本皇室之御安恙、六日張總理謹話如左

余於月之四日歸還國都當即參謁帝宮簽名後退出、因五日為日曜、本豫定六日正式復命我皇帝陛下欲早日垂詢日本皇室之御安恙、特蒙恩召、余遂慌悚拜謁恭謹奏上而退下、對日本皇室與皇帝陛下之厚誼、惟謹惶悚感激

照片：即張總理當完成謝恩使命後、第一次對各部大臣及次長訓示當時之情形

蘇門答臘底定 荷印總指揮向日投誠

【東京七日電】大本營七日正午發表

一、荷印軍蘇門答臘總指揮官雅卡少將、三月二十七日、在哥打拉夜、向日本陸軍部隊投降、於茲以赫赫戰果而底定全蘇門答臘矣

二、在蘇門答臘北部及中部捕獲之俘虜人數如左：

荷印兵約一千人、英國兵約百人、其他一千二百人、總計三千一百人

其中英兵係自新嘉坡乘船逃亡中、船被擊沉、而在蘇門答臘上陸者內有航空將校中校以下三十人

註：按雅卡少將本年一月被派遣為蘇門答臘總指揮官、比及日本陸軍部隊上陸、即遁入山中矣

被退却之荷印軍炸燬之丹江布略港（巴達維亞附近）

印度政廳派專員常駐重慶任連絡

【里斯本七日電】新德里電稱、印度政廳為與重慶政權緊密聯絡、決派代表常駐渝、六日發表任命前行政參事會員札甫爾拉堪氏為首任代表云

建川大使訪問關東軍

歸朝途中之建川前駐蘇大使、在哈爾濱兩宿後、八日午後四時五十一分乘車抵新京、該時於大和旅館會見新聞記者團後、造訪軍司令官邸、向梅津軍司令官致禮、九日正午蒞臨總理官邸張總理之招宴、午後三時十分乘望號東上云

慶祝日泰攻守同盟 泰使首途赴日

【東京七日電】泰國會於去年十二月廿一日與日本締結攻守同盟、未幾根據此鞏固盟約、於一月廿五日對共同之敵美英、布告宣戰、今尚與日本共同奮戰中、茲者泰國政府爲慶祝日泰攻守同盟、派遣慶祝使節團赴日本、該使節團一行係以前總理大臣披耶巴芬氏為首班、近將由盤谷首途訪日

又為使兩國經濟關係更行緊密化、於訪日同時並行經濟交涉、該使節團中、瓦尼特無任所大臣及魏巴財政部顧問賈伊外務次官補三氏先行出發、約於七日抵東京、因該三氏去年曾一度來日、對日本諸方面均甚熟悉故也、

日外務省發表

泰國政府為慶祝去年日泰間締結之攻守同盟、有向我國派遣使節之意向、今後該盟約將愈益實現矣、該國唯一元老前總理大臣海陸軍中將皮本氏為日泰同盟慶祝使節、近將率領達姆原司法大臣及瓦尼特無任所大臣以下隨員來朝、泰國自締結日泰同盟以來、對日本大東亞戰爭予以軍事政治經濟凡有之協力、尤其自本年初泰國與英美宣戰以來、兩國愈益協力向大東亞聖戰之途上邁進、當是時、盟邦泰國、特派日泰同盟慶祝使節來日、更使日泰關係、益趨鞏固、意義誠屬深遠、又該一行之中、瓦尼特無任所大臣及魏巴財政顧問、賈伊外務次官補等、為交涉經濟已先行出發、擬於七日抵東京云

大島大使抵匈都

【布達佩斯七日電】赴東南歐旅行之大島駐德大使五日午後抵布達佩斯、大使擬七日赴所非、晤栗原駐土大使云

又猛襲摩勒斯巴

【里斯本七日電】據墨爾本電稱、日本航空部隊、於六日正午、又空襲摩勒斯巴云

重慶治安不良 勢將演成內亂

【南京七日電】據到達當地之消息稱、最近重慶政權治下之治安、非常惡化、大有轉為內亂之勢、故重慶軍事委員會、新編成廿個師、分駐各邊區地帶、努力防止內亂云

覲南方日軍連戰連捷 德土關係已益形接近

【里斯本七日電】前曾歸國中之巴本德駐土大使、已於本月三日由柏林出發就歸任之途、計程日內即可抵達安哥拉、據觀巴本歸後、則德土兩國之關係似將有某種轉換、據五日安哥拉電稱、土耳其之接近德國、因最近一月餘內外情勢之積極進展益形顯著、蓋土耳其共軍政兩部、見及藉中立以維持現狀、殊屬困難、於是積極的傾向接近樞軸側、其直接之事實、觀夫蘇聯軍冬季戰之不振、日本海軍進出印度洋上、西亞英國勢力之衰弱、蘇聯之攻略伊朗、西亞赤化工作之進展、德土通商之具體的好轉等、不言而喻、他如黑海上擊沉土耳其船舶、巴本大使暗殺未遂事件、英空軍空襲密拉斯事件等、皆使土耳其不遷信英蘇兩國也、尤是由於公判巴本事件、所暴露之共產黨員之赤化伊朗工作、向西亞進行赤化工作之同時、更非常刺激親蘇廿年而復敵國赤化工作之土耳其、現下對蘇聯之輿論、甚囂塵上、圍繞伊朗及土耳其國境上之英蘇共同防衛、似為構築英蘇兩國之第三戰線、深切恐懼英蘇之侵入、要之土耳其現已深感維持現狀之困難、審視德蘇戰爭比時大有進而接近樞軸國而求戰後東西亞方面之有力拗協之勢、土耳其政府、除召喚現歸國中之駐德大使之外、或並召駐意、駐日大使、似更擬召喚駐蘇駐美大使、進行準備工作又一部人士之間、盛行加入防共協定之說、但德國側似未接到任何申請之旨總之因巴本大使、三日夜忽忽由柏林出發、與此相關聯之西亞情勢、頗惹各方面之注目云

澳洲刻正磋商統合聯軍辦法

【里斯本六日電】坎培拉來電稱、澳洲首相加勸於五日招集太平洋反軸心軍總司令官馬加薩、澳陸軍司令官布列米、陸長福特以下諸首腦、協議聯軍之有系統的統合等、關此、散會後陸長談稱如左、美澳兩軍將融合一起融合之意義第一為防衛澳洲第二為對日實施戰爭

日軍轟炸極烈 哥倫坡防衛當局發表

【里斯本七日電】五日日本航空部隊之首次空襲哥倫坡、適值市民因至週末而於市外或地方休養之際出其不意、攻其不備、新德里電亦稱、該地十分狼狽、關於被害狀況、雖尚無消息、然據哥倫坡防衛當局五日之發表謂五日日本航空部隊、以〇〇機之大編隊、衝破低雲而於哥倫坡上空出現、立鳴空襲警報、繼之高射砲、速射砲、機關槍一齊開始射擊、是時日本軍飛機、已於軍事目標、港灣、埠頭等地區、以及車輛工場開始猛攻、惟云空襲警報之時間頗長、由此亦可知當日空襲之猛烈矣

哥市為錫蘭島首府 扼印度洋堪稱門戶

【東京七日電】哥倫坡為英領印度南方錫蘭島之首府、位於該島西南岸、人口卅五萬、錫蘭總督駐焉、該地為政治、經濟、文化交通之中心地、扼印度洋門戶、與印度本土有鐵道連絡、其港灣施設巧奪天工、馳名於全世界、自一八七五年至一九一二年間費四十年之歲月、十六億餘之鉅費、始築成長短防波堤四條、任何狂風巨浪亦能完全防止、戰前日本船舶亦多在此寄港、輸出物有名產錫蘭茶、膠皮、椰子油、椰實、黑鉛等、輸入米、煤、綿製品、砂糖等物、市街上富有歐風之官署商店旅館等大建築物鱗次櫛比極為美觀

緬甸方面敵空軍盡慴伏

【緬甸前線〇〇基地七日電】緬甸方面之日本陸軍機、五日為搜索殘存敵機躍躍出動、但敵機隱匿不出、未來抵抗、僅於〇〇飛行場上發現破損敵機四架、立即投彈焚毀之、如斯緬甸方面之敵航空主力已慴伏不現、制空權完全被日本航空部隊掌握矣

佐藤大使訪莫洛托夫

【莫斯科七日電】日本新駐蘇大使佐藤爲捧呈國書乃由庫比西夫出發、飛抵莫斯科六日先與蘇聯外務人民委員莫洛托夫會見

英國巡洋艦遭極大損傷

【里斯本六日電】據倫敦電稱英海軍省茲已承認巡洋艦特利尼達得號（八〇〇〇噸）及驅逐艦艾克里普斯號（一、三七五噸）遭受損害、於五日發表如左、三月廿八、九兩日、英輸送船團、正駛向摩爾曼斯克、忽於挪威海德制海域內、遭德海空軍之襲擊遂與交戰、卒擊沈德驅逐艦一艘、其另一艘亦蒙鉅損、而逕至目的地、於此交戰中、英巡洋艦特利尼達得號及驅逐艦艾克里普斯號、已遭受相當之損害再兩艦人員之死傷者、計約三十七名（其中三十二名爲戰死、五名負傷）云

謝恩使節感想談（三）

張特使招開謝恩宴

張特使在日舉開之謝恩晚餐宴、朝野人士均光臨、所謂盛況空前四字、實不足以形容當時的親善風景、令人最感到精采的事情、便是特使的致詞、對於謝恩的誠意說明的極忠實、詳而明、同時對於此行的來意、表示大東亞戰爭、我國官民一致協力的決意、一行肩負着謝恩大任赴日、究竟日本國民對於我國謝恩使節團是抱有怎樣的觀感、這恐怕也是我國民衆所最願聞的事情、

民衆熱烈歡迎

火車所經過的地方、民衆們都是自動的敬禮、就是那些滿鬢斑白的老婦人們、也都興高彩烈的高呼萬歲、各處所懸掛的旗幟、令人奇怪、他們處處懸掛的都是滿洲國旗、同時我們更探聽到他們、才知道凡是我國的紀念日、日本的民衆都是要自動的懸掛的、由此可見日滿的親善、完全是相互的誠意、

本庄大將的珍言

在感謝援助我國建國功勞者的宴會席上、由於本庄大將的珍貴答詞中、也可以說是一頁生動的歷史、本庄氏說此次大東亞戰爭的節節勝利、固然是天皇陛下的恩澤所感、是天時地利人和諸條件的必備、既然是滿洲輝煌建國的第十週年、而且是大東亞戰爭節節勝利的東亞復興解放的紀元期、同日本政府又在四月大選舉、當然是異常的忙碌所以再早再晚精神建設很有關係、日本與蔣政權作戰好幾年同時又對美英開始使義之師、在我們的想像中日本的節節南進、也許對滿洲不關心了、其實從我們實際的觀察完全不對親邦對我們的關懷在是令人起敬的

個人的感想雜談

三年前曾經到日本、那時正是中國事變第三年可是那時的國際情緒並不如今日的緊張、則是舉國上下一致的援助政府、此次訪日深感皇室帝室不可分的關係確如我皇帝陛下詔書所謂〃精神如一體〃這次的訪日由於親感實看愈證明這實際的情形、是完全一樣的真實

可是滿洲國官民的協力這也很有極大關係、貴國使節來日謝恩、可是貴國竭誠援助的熱意、我們也是同樣的感謝

訪日季節的特點

赴日謝恩固然是初春的一個美麗季節、也可說都是不相當、此行此刻可以說時洽逢其時、不但是果成謝恩大命、同時更蒙受日本朝野的特殊優遇

此次 槍後國民的精神 現在

當說立體的戰爭可是一國的強弱、對於國民的眞是如手如足、親同骨肉、而毫不忽略尤其日本槍後國民協力非常時局的精神、可以說是堪爲東亞的模範經濟組織的健全、狀況的安定、以及紀律與秩序井然、實

本社記者董步蟾於連京車中探詢記

此時張特使於車中遙望窗外瀏覽仲春景色、頗有心曠神怡、忘懷迢遙旅途之概、記者特爲攝影一枚、以示張特使歸途車中之悅容（照片＝完成重命歸車中之張特使）（未完）

衷懷感激銘五內 櫻花香裏謝隆恩

保肺露
止咳平喘特長如次
一、肺部含蓄之痰必借咳嗽之力以震出之保肺露能溶化黏痰頑痰如水毫不費力便可排出咳嗽無由發作自然停止
二、氣管因受刺戟發生痙攣故有「氣促哮喘」現像「保肺露」能鎮靜呼吸器官緩解氣管痙攣則呼吸安暢喘平息
三、藥物每多苦辣惡味患者入口為艱以致延誤遲「保肺露」氣香味甜絕無不良惡味雖婦女小孩及最愁服藥之人皆樂服用
定價二元 一元二
發行所奉天大西邊門外 寶康大藥行

發賣本舖 奉天市一德街 大一堂藥房 各埠藥店 均皆代售
女界救星 維女命 主治 經血不調 赤白帶下 子宮寒冷 久不受孕

氣大傷身 舒肝丸 如患 肝氣不舒 膨悶脹飽 胸肋串痛 請服

大仁藥膏 本店均售 主治 潰瘍 燙傷 湯火傷 灼傷 頑癬 疥癬 腳氣 凍瘡
滿洲帝國 特許發明局註冊

水道案內
凡使用水道者請利用左記電話爲荷
關於開始停止事宜 電話 二ノ一〇八九 電話 二ノ四八七七 電話 二ノ一一一一
關於障礙修繕事宜 電話 二ノ三〇四九
關於水量量宜 電話 二ノ二二二
關於料金事宜 電話 二ノ一一一一
新京特別市公署水道科

代理火災保險啟事
三井創立大正海上火災保險 事業已歷有年於各地投保之成績顯著效果前爲推廣起見凡有糧石貨物及不動產什器衣飾各項如願投保概爲歡迎接受全滿各地區本社設有支店之處皆可直接面定 即通信投保者隨時亦可派專人接洽一切手續悉從便利倘遇災患決定賠償迅速概無留難用此登報聲明俾咸週知特白
三泰產業株式會社

丟失大照聲明
敝人安東省莊河縣仙人洞村康家屯住戶於康德八年十月間攜帶大照某地辦事因不慎之故將該照丟失（該照坐落四至列下）不知落於何人之手除在本縣街村各處備案倘有得者概作無效恐未週知除登報聲明
計開
坐落在朱家屯後下則 地一處東至大道西至徐振海地南至大道北至大道四至分明
莊河縣仙人洞村康家屯 崔仲元

公示送達
原告 田素珍 被告 張福鴻
右當事人間因康德九年（往）第九號確認婚約無效事件向被告應行送達之左記書類保管於本院到場還行收領爲荷
一康德九年四月三十日午前十時民事言詞辯論期日傳票一件（民事訴狀副本一件）
康德九年三月二十六日
營口地方法院蓋平分庭書記官 任廣勳
注意右開書類未受領時 以康德九年四月二十七日該書類法律上視爲送達

洋灰瓦機器四台
（鐵板木架完全出售）
通信處四平省海龍縣 仁德成

失照作廢
啓者敝人價買潘國柱熟地拾垧坐落依字五甲四井四至東至唐介山西至陳國寶南至四甲北至陳國寶該土地執照於大同元年匪亂丟失除呈請依安縣公署補發新照外特此聲明
周萬有 啓

新發明品
洋火不要（マッチ イラズ）（代用洋火）
際此火柴饑饉之今日
不需配給票得以自由購買代用火柴既經濟使用又便利實屬最寶貴之物也
招募批發、小賣店
總發賣處 三益社
新京市西三馬路一六三 大經路國民學校南對過胡同 電話（2）一九三二番

女子賽馬從事員募集
一、有國民學校卒業以上學力者
一、履歷書携帶請來面談
一、日俸貳圓五角
新京賽馬場 電話二一五七九八番

通信教授新式簿記
今值本會創辦十二週年故決行増刊數千學員渴望之
白話商業簿記
現已出版此後入會函授生均有免費詳章函索時可附郵票六分寄新京中央郵政局內設私書函箱第八四號駐京大連銀行簿記講習會收即寄（但同信地址須詳細寫明）

昭明撮影社
特聘優秀撮影師、有精巧的藝術、出品又迅速又美觀設備的暗室又寬濶又雅緻、歡迎臨試能使主顧滿意＝服務主顧的宗旨
◎晝夜撮影◎沖洗膠片◎
◎結婚團體◎宴會典禮◎
新京市日本橋通五九（南廣場）

子許大家 趙英洲
寓東三馬路九 州旅館二九號
談命二元 交卦一元
午前十時至五時止

奉體時局詔書深意
奮起興亞精神祈禱戰捷
各隣組員實踐紀念行事

今日(八日)是本月的詔書奉戴日、也是隣組例會舉開的日子、全國官民都該想想時局詔書的深意、我國和親邦日本親密不可分的關係、奮起興亞精神當祈願聖戰之必勝、更要注意實踐左列各項行事

詔書奉戴日

一、隣組淸掃 午前六時廿分要遙拜、作建國體操後淸掃內外革除晚起的毛病

二、祈願聖戰必勝 首都午前十時在建國忠靈廟舉行

三、鄰組例會 午後七時半舉開、遙拜、默讀詔書並有孫商工公會理事講演

四、金屬收回運動 無論什麼廢金屬均當經組長交出、數量多的是由官方給相當錢額的

五、淸掃市街、愛護草木

六、建國忠靈廟獻松 各會每班一棵

七、國旗揭揚勵行 首協派督勵員調查云

集結國都五十五萬市民總力、反映民意之協和會春季地區協議會並職域機能懇談會、將於本月末舉開在確立決戰下國民總力體制上負有重要任務之鄰組努力捕鼠防疫綠化運動的提案、特詳加審議、藉所試辦一年餘之成効、於鄰組例會上堪值期待之點頗多

按協和會首都本部、在八日之鄰組例會上、置此點爲中心、實堪期待、以此結果而生之實生活中、市民眞誠之建設提案、參考該提案而作成議案、於例會上之提案、有莫大期待

必勝祈願祭
建國忠靈廟舉行

本月八日之詔書奉戴日、一一致前進的日子是日全滿是決戰下四千三百萬國民一各地、每戶都懸掛日滿兩國旗、各官廳會社團體等嚴肅舉行式典、國都於歡迎張謝恩特使之餘、爲使是日富有意義、以資全市民齊向光榮之東亞進發、爰於午前十時、在建國忠靈廟舉行聖戰必勝祈願祭此外更於各職場、地域分會舉行紀念式典、並參拜新京神社、忠靈塔廟等夜間全市一齊舉開鄰組例會

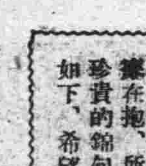

日本東條首相說
絕不以印度爲敵

東條首相乘海軍部隊攻擊哥倫坡之機會發表談話、由於這個談話、我們可以看出日本政府所持的態度、是如何的寬懷在抱、所以又把這珍貴的錦句、再介紹如下、希望國民三復斯言、以明日本作戰之本旨云

日本爲徹底覆滅英國則戰火必將波及印度、但日本並不以印度爲敵主要的目的是爲擊滅英國勢力、故印度民衆雖蒙戰火、亦實爲不得已之情形、日本縱然同情亦無可奈何也、如今日本唯期待印度急速脫却英國之羈絆、刻勿延遲即與英國斷絕關係是盼、(照片即東條首相)

馳驅疆場的戰馬與勇士 (日本發馬日特寫)

今×日×的×世×界×動×向 (六)

關東軍報道部 齋藤少佐

美國攻擊日本不可能

如上所云地點尙未十分明瞭、故感北方甚危、亦未可知、其中三個基地最西者、於阿拉斯加半島最西端的島那拉斯加、距東京約四五〇〇公里、又自阿留地安羣島最西端之『吉斯科島至日本千島北端之馬德撤、約一六〇〇公里美國建設誇稱於世界之空軍之『空之要塞』B十七其行動半徑爲二三〇〇—一八〇〇公里、又昆索里特地特變發飛行艇PBY其行動半徑爲三八〇〇公里然其無論利用何地、來窆襲日本本土實屬不可能諸君或謂『美國可以在極東蘇聯之沿海洲或海參崴附近用爲基地』還在事實上也不可能、因該進攻路每年自十月至來年六月約十越月、因受濃霧彌漫或流氷的原故、作戰困難已極、又北行則至『阿拉斯加』北端之保晋巴羅地方酷寒期、常達七十五度、故不適於軍事行動、及前述美國與加拿大、阿拉斯加間的汽車即或完成時、汽車於夏特耳『法般克斯』阿拉斯加間的行程必須三日總之

日蘇問題

唯一繫於今後蘇聯之動向而今後蘇聯之動向、可依德春季反攻之推移又美英對俄策動之成功與否而知由此觀之、吾等竭力鞏固北邊之衛護工作、團結四千三百萬民衆、果有不意事件發生時、亦必即刻準備、如上所述『認淸各國之動向』實爲當前必要的事情

敬告日滿國民

以上說的話、時間很長聽者諸位若能理解我所說的、願對諸位披陳以下的幾項對於日系諸位第一、保有大東亞民族指導地位之我們大和民族、旣無如英美之出發於全權主義、發端於自由主義之唯物觀念、然每一個人猶不許缺乏以陛下之赤子、使他民族諒知 聖心之如何高遠的唯心觀念、奉體 聖意之所示、以超越民族國境之誠意、熱意與愛爲本懷余本日講演之對象、與主辦者之意識相異、以聽講之少數滿系爲對象者、亦可恐察 聖意之如何了

民族協和不是理論的

民族協和原非止於理論者然無論理想之如何高遠、若不順應民心、不過空論而已、勿忘於此大地當日俄戰役、滿洲事變曾流有十數萬英靈碧血、又青年將校之挺身來祈念日本祖國之安泰更勿忘懷高呼着天皇陛下萬歲、於夏威夷菲律賓、馬來、爪哇、空陸、海、面帶微笑而粉身自爆勇士的壯舉、此諸勇士之意志、乃深藏於同血族之諸位內心之日本精神於鑰後之滋長此日本精神、滿系大衆必相率傾心來歸此雖爲的微淺經驗然確信無疑屢聞協和會與民衆尤以與滿人大衆成遊離狀態於建國已十年之今日 猶時聞此言、對於瞑目於此大地之先輩英靈、以及捐軀於南方之英靈、尤其對於冒零下六十度之酷寒、將立 國境第一線將兵、將何顏以對之對於可愛之大東亞共榮圈之幼弟等、以兄長自居之諸位、以身示範、善予教導、爲陛下之赤子、乃日本人崇高義務的表現無論任何會議、任何舉措、或何種決議、均是由日系人與通日語之滿系、自行處理、對於如此不親切之辦法、使余爲滿系亦難安心以從之

實踐孔孟之道

次對滿系諸位、長年苦於軍閥搾取的諸位忘却了如中山先生所說的東洋道德之粹孔孟之道、換了不得生活下去的個人主義思想、如能多少了解我今日所說的於今舉世論於戰亂漩渦之時、竟未曾遭受一次空襲、近較蘇聯重慶、遠較英國美國、過着安全無比幸福之生活、對此抱以感謝之念、同時於想及個人家庭之繁榮外更應想到使滿洲國得有今日樂土之日本、以至血族相繫之新中國之繁榮、推而廣之、更須想到是爲大東亞共榮圈內十億之民衆以至世界上樞軸國之民衆福利之時代

掃去舊日陋習

妄信謠言、豫料日蘇開戰而私自隱藏大豆、因大東亞戰之遂行、更推料物資統制之强化、或惜賣國積收官吏、紊亂統制、暗行交易、凡此種種不僅爲各人之罪惡、且爲圖一身之安穩、不顧他人之社會的國家的大罪人、若按往昔之罪例、有過於懸首城門之大罪、通曉日本語之滿系人、立於不諳日語與日系者間、頗有不使双方意思疏通之行爲、由於此點凡滿系人殊應進而學習日本語、同時、我日系人亦應努力學習滿語以使日滿人間之意思暢通而無遺憾要之、日滿兩系、今後更應相互披瀝誠意、勿爲『形式上的隣組』而應造成眞誠之『心的隣組』以建設世界無匹的樂土滿洲國要想達此目的、則非具有滅私奉公的精神不可、敢人希望在座諸位、率先挺身立於陣頭、以實現眞正的協和、此乃今日講演的本意、至此終了(完)

于韶華小姐訪問記

記者 淸

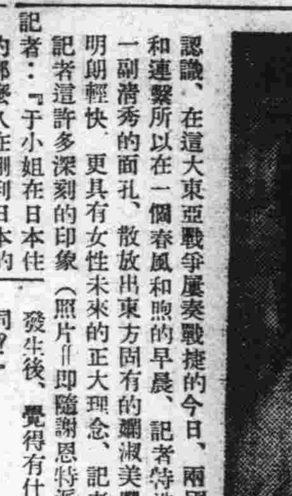

于治安部大臣令姪女于韶華小姐、是剛從日本歸來的、她在關東中學校卒業後、考入東洋專門齒科學校在日本留學有八年之久、雖然今年只有二十三歲、對於齒科事門醫術不但有甚深的造詣、而對於日本的一切、更有着徹底的認識、在這大東亞戰爭屢奏戰捷的今日、兩國的人民要有着進一步的了解和連繫所以在一個春風和煦的早晨、記者特造訪這位于小姐一副淸秀的面孔、散放出東方固有的嫻淑美豐—舊女性的溫柔、新女性的明朗輕快、更具有女性未來的正大理念、記者與于小姐談話不久、她便給記者遺許多深刻的印象(照片即隨謝恩特派大使歸來的于小姐)

記者:『于小姐在日本住的那麼久在剛到日本的時候和現在大東亞戰爭發生後、覺得有什麼不同?』

于小姐:『其實也沒有什麼兩樣、不過現在的日本國民、一切比較更緊張一點、由於日本人民的有準備和訓練與愛國的熱誠、所表現的實在值得我們去傲效和欽佩的』

記者:『這次張謝恩特派大使到日本去、您目睹日本臣民的歡迎的盛況一定很高興的』

于小姐:『是的』于小姐似乎在追憶着『他們的歡迎並不只是表面的、是從衷心裡發揮出來的所以由這可以見到日滿的關係、不是尋常可比了、在這一點、我們還要去努力、去實踐』

記者:『您這次回來對於您未來事業、有着怎樣打算呢?』

于小姐:『現在正和滿鐵醫院與市立醫院接洽中在不久的將來、要到其中的一處去服務、因爲規模大一點的醫院、能給予自己多一些經驗、我雖然在醫校畢業了、究竟知道的還有限呢』

記者:『一個女人能擁有獨特專門技術在我們這國度裡、還很少見呢』記者幻想出將來于女士穿着潔白的衣服做着神聖工作的影子、不禁欽佩的說着

于:『現在我們這班畢業的同學不太多、但過去也有好幾十位呢!』

記者:『日本學校的學生生活與我國有甚麼差異之點嗎?』

于:『在我覺得日本的學生生活可以說似乎是與家庭隔絕的、比如在我國有的所謂小姐們、在家裡是小姐、在學校仍脫不掉小姐的外套、可是在日本學校裡却不然 她們都能發揮出青年學子的精神』

記者:『很願意聽聽您將來的抱負呢』

于:『呀!那實在談不到』于女士淸俊的面孔上微微現着紅暈又客氣起來『不過我覺得我國的醫學界比較落伍、而一般人對於衛生知識也很缺乏、尤其對於口腔的衛生、更不知道講究、所以我才入的齒科醫校、今後願意將我的所學、盡力的發揮出來實在沒有再偉大的抱負』

記者:『日本和新京、您覺得在那邊住着合適?』

于:『在日本有很多好處也有不方便的地方、如日本處處的風景如畫、我眞喜歡、可是飲食上就不如在本國合適了』

因爲和于小姐談的很久了、於是爲于小姐拍了一副珍貴的照片就告辭出來、在路上仍回憶着這位靑年富於進取精神的偉大女性

今日是詔書奉戴日

紀念 捐軀荒野英靈
將刊行諾門汗美談錄

康德六年五月至九月於灼熱之呼倫貝爾大草原上展開之諾門汗激戰、乃聖戰下大東亞北方之壯舉皇軍之忠勇於茲已昂揚於萬世、共壯烈之武勳、早已烈燃於國民之胸中、忠靈顯彰會對此千古不朽之戰史、率直記述當時之眞相、顯彰鬼神所泣之壯烈與忠誠、以慰英靈於冥世、遂自停戰後、即得關東軍報道班、陸軍省報道部、陸軍省恩賞科及現地部隊等關係機關之協力、急於編成諾門汗美談錄最近於四月廿五日靖國神社臨時大祭前即可完成、屆時謹呈於諾門汗英靈之全遺族、以慰祭於靈前、並作爲國民之座右銘

查該美談錄凡七百餘頁網羅諾門汗激戰時戰歿英靈之美談約五百並有當時關東軍司令官植田大將及獲洲部隊長之題字、以及當時奮鬪於前線之東久邇宮盛厚王殿下之御英姿、該書裝訂別緻圖案優雅、展卷一覽、即若諾門汗激戰之再現於眼前

五大都市社會事業懇談會
定本月中旬在京分別舉開
磋商今後運營方針

滿洲中央社會事業協會、鑒于全國各省社會事業的飛躍發展、茲爲所攝取全國各主要都市社會事業發展概況並擬與各省關係者磋商今後運營之諸種方針計、今後決定派員至新京、奉天、濱江、安東、吉林等五都市於各現地分別舉開社會事業懇談會國都新京、現已決定於本月廿二日在國都飯店盛大舉行

夜半赤體血戰

本市道東天生客棧、司賬的田樹德(三四)有王憲章(二二)是德生和煊鋪條包匠、伊二人共住在一炕上過宿、詎于昨天半夜所有的人都睡着了、他二人未悉因爲什麼勾當、爭嚷起來、初則謾罵、繼則動武、二人光溜溜的、肉搏一塊、如大相撲一樣、結果王使木捧、把田的腦袋瓜打破流血、全屋人被擾醒、勸解之下、各穿好衣服、到就近分所控告了云

本月的隣組例會 (三)
隣組是組成國家的細胞
部分健全國家始能繁榮

順應東亞現狀的要求、隣保組織結成的聲浪、在二年前已經響遍了全國、首都方面從康德七年的年末、由協和會首都本部和新京市公署、緊密協力下、首先着手國民隣保組織强化委員會的結成、以後就以這强化委員會作中心、市民對於隣保組織結成的熱望、已經是達到了如何的地步了、等待隣保結成了以後、協和會等關係當局、爲求國民對於隣組趣旨的了解、並謀喚起組民對於這運動盡心協力、除招開了無數的小規模會議外更分別舉行了數度的保講演會、其他如關於鄰保宣傳小册的刊行、標語及宣傳畫的配布張貼等、首倡的當局已經是煞費了苦心、所幸首都的鄰組、在官民一體的培植下、能够安然到現在、雖說是對於鄰組的運動還沒達到徹底的地步、然而當局用心指導的苦功、可以說已成爲人們難忘的事實了、不過我們反回頭看一看鄰組運動展開以來這年餘的過程中、國都的市民各位對於鄰組的本身、是否已有到了相當的供獻、目前這實在是一種疑問由於疑問的出現、對隣組前途、雖不應當抱着悲觀、可是完全以樂觀的態度處之、我們又覺到距離事實太遠、那麼我們願以組民的立場、對於我們的隣組運動、再愼重的加一番研討吧

隣組的運動任務本來極其複雜、然而綜合起來就不外以下四項(一)隣保之團結(二)國民道德的練成(三)對國政國民的協力(四)國民經濟的强化 我們根據上面四項隣組使命的提示、在一年有半的隣組運動中的體驗使我們覺査到組民實任感的缺欠、會記得在捕鼠週間施行的時候以公衆的淸潔安全論、本當努力捕鼠、然而事實上有的組民却不盡力、這種人旣無責任心、甚至可以影響到整個的社會和『只有自己好』等類的獨善個人主義、也正是這般無責任感的組民最崇拜的信條、試想一個隣組裡、要爭着這種觀念、不然就是一個隣保團結的實現、也恐怕到底不能够成功的吧

隣組是國家組成的小細胞所以他的任務、是不止限於部分的他是應該實踐國家一切必要事情的、一小部分能健全、國家才能健全、無論對於隣組運動關聯的任何工作、我們組民都當把他擔負起來、我們要把他看成了自己應作的事長此下去、奉公滅私的觀念、也絕對能負責任由此點看來、一箇隣保的團結、甚至於全面隣組運動的完成、除了要求各個組民、能够熱心的協力隣組外其他簡直是別無良法

小之能破壞了隣組間的團結、如懷着這種心理安能對國政上協力呢、一箇院落裡共同居住的人、就很容易流爲近隣不相往來、毫無親愛互助精神、所謂『不爲人斡旋也不求爲我斡旋』

驅梅聖藥

新・斯必類如神、即武田特製之驅梅聖藥、一般價格低廉・新設此劑之品質純良與確實上之至無危險性質、萬不堪以保證、良以新・斯必之所有藥品、保會驗衛之化學檢查動物試驗之實地臨床考察以後、以利梅毒治療故敢大膽推薦、敬希醫家患家認明武田老舖、免邪意外不測。

(包裝) 壹號至六號 各有壹管及拾管裝 各大藥房均有經售

ネオ・スピラルゼン 2—23

新・斯必類如神

含幾怪麥精魚肝油

此藥係選以新鮮之魚肝油並加麥精製之、專治體虛腦病傷年甘等、吐血咳嗽、身體衰弱、面黃肌瘦、老幼皆宜 每瓶定價一元二角 奉天市 普克德藥行

註冊商標

天真妙齡機 靈丹 嬰兒寶

歡迎代理外埠函購藥款先滙不加寄費

奉天大南街三段五六號楊家老藥舖批發以下各藥

治癒腎病腦筋衰弱

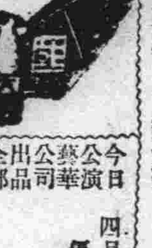

敝人徐德祿現年二十五歲在未結婚時身體素弱自十九歲結婚以後更孱弱亦極腦筋衰弱腎虧盜汗且又滑精面黃肌瘦體瘦如柴飲食無味腰腿痠痛終夜失眠偶有一睡惡夢相路可求幸經友人介紹普濟診療所有家藏神方腎腦補丸竟一日滑精亦愈矣患此沉疴購服四盒後逐漸體質日强一生失望豈知普濟診療所家藏秘方腎腦補丸補天之力將我久醫不效之病一掃除 根感該所救我再生之恩無以酬報僅將此病之近照啓登報端略表謝意並爲介紹患同病者早除痛苦患者諸君請購一試即知敝言之不謬也腎腦補丸每盒六拾丸國幣六圓外埠函購得另加郵費四角普濟診療所在奉天市小東關小什字街南叠道路東門面三間 便是感謝人奉天市厚生街五段裕發合商店經理 徐德祿謹啓

舒肝健胃丸

⊙因氣因食 ⊙胃病以愈

此藥專治男婦肝鬱氣滯消化不良飲食停滯時常打嗝嘔吐酸水心腹脹痛兩脇攻痛及心口疼痛噎嗝轉食心腹病塊癥瘕痞積氣逆上攻食積寒積胖臟便秘臟悶脹飽心腹痛等症服之平肝順氣開胃健脾開鬱化滯散積消聚平肝導滯散瘀除瘀潤腸通便無論老幼服之凡係因氣因食所患胃病必愈 藥品每袋一元二角每盒三元

血毒淋病 尅毒丸

凡患梅毒淋病直接傳來間接傳染各種梅毒五淋白濁一切下疳小便赤腫袖口疳瘡魚口便毒橫痃血疝大瘡落後梅症梅疹梅毒入骨梅漏身花柳結毒餘毒後犯咽喉暗啞血質不淸以及紅白淋病風淋病或腎虛作淋尿道藥痛小水短赤急性淋病慢性淋病或腎虛作淋及久淋轉變單双㽲丸炎症衆類有血毒等症無論新久購服此藥即尅淨毒質專滅梅毒菌與淋毒菌之藥品也各藥房均售每袋一圓函購不索郵費 總發行 奉天鐘樓北 關東大藥房

萬人爭購的保健品 男女老少的護身符

健全的精神存在健全的身體、採用本品、轉弱成强、强者益壯、抗病力增加、延年益壽…… ◉血虧體弱◉未老先衰◉易感疲乏◉精力減退 本品奇効驚人!

新肝精 各大藥房皆有出售 奉天・大連・天津・上海 株式會社滿洲藤澤友吉商店 NK.179

介紹星命大家李松濤先生 松濤精研命理八字定終身本市迷途者請往一問凖 博占復通令書全逸間事 介紹治安部大臣于琛澂 現寓頭道溝大和通二四三號晋陞盛醫館

新京影戲院案內

今日公演 國華時裝新片 奈何天 四月二日起演七天 優待券末日有效 周曼華 呂玉堃 朱麗 主演 下期公演 考貝新片 國華公司有聲對白歌唱古裝哀艷巨片 碧玉簪 周曼華主演

(今日公演) 國華公司出品全部有聲對白時裝愛情新片 奈何天 主演……周曼華 下期新版國華出品 李何毛與唐小姐 主演……周曼華

今日公演 藝華公司出品全部有聲對白時裝新片 魂 四月七日起連演七天 優待券末日有效 主演 陸露明 孫敏 本月十八日演 明星公司出品完全有聲新版分毫不缺 風流冤魂 主演 路明 下期放映 華新出品有聲時裝神怪巨片 女鬼 主演 陳燕燕

新民戲院 四月八日 星期三 早場 楊柳畔 花鈴瀧 牧羊圈 德勝關 孝全場 張雲溪 唐韻笙 雙…晚場 張雲溪 唐韻笙 受禪台 二美夫 奪林冲 夜奔 陳十策

今日國產新片 有聲對白新型幽默片 荒唐英雄 主演 馬黛娟 浦克 下期九日上映 古對有聲哀情悲劇 新琵琶記 主演 陳燕燕 梅熹

下期 雪艷娘 十九日上映新版新片 三〇三大刼案 電話二八四三〇 今日演 七日 八日 九日 十日 十一日 十二日 十三日 七天 藝華出品對白歌唱悲喜劇 魂 主演 陸露明

地方週刊

配給建築資材 具體計畫近將決定

【奉天】市公署對本年之民需資材配給申報截止後、統計共有二千名以上、除分別審查外、並由住宅科冀璧事務官赴京向經濟部連絡、關於本年資材配給作詳細研討、刻冀璧氏已返奉、經折衝結果、配給方法由市在計劃中、預料在五月上旬或可實現云

社會事業協會招開懇談會 擬定本年方針

【奉天】奉天市社會事業協會、定於月之十日(金曜日)午後二時、假市署二樓小會議室召集市下諸社會事業團體、及關係方面代表臨席、開催第二回月例懇談會、其主要懇談之事項誌之如左

▼關於全滿社會事業協會民生部出示事項

▼本協會康德九年度活動方針

▼關於社會事業團體事務整備之件

分會及義勇隊 新職員任命式

【奉天】協和會奉天市本部、伴隨市當局之各區長人事異動、對於分會聯合會長、義勇奉公隊區隊長行調動、定於八日上午十時、在該部會議室、舉行新任分會聯合會長、義勇奉公隊區隊長任命式、該新任聯合會長、區隊長、即市當局任命之各區長云

縣署股長異動

【遼陽】縣公署於本月初旬發表人事大異動多名、股長級三名異動如左

庶務科趙潤濟秘書官調任文書股長

文書股長張萬吉氏調任學務股長

財務科理財股長趙體珠調任工商股長

以上三氏在縣署任職十年三、四載不等、皆事務幹材、趙潤濟氏尤精曉日語文學、今奉令調轉發展才能、對治理一切事務圓滑邁進定卜可觀云

全縣各校教師學生 開始募集獻金 感激皇軍表徵熱誠

【依安】本縣文教當局、鑑於大東亞聖戰猛進之時、第一線上之皇軍突暑冒寒千辛萬苦、爲我民族建設幸福、實有慰問之必要、現已實行恤兵金之募集、專向教育圈內募集之、辦法是校長壹元、教師五角、學生每人壹角、現已由三月末旬着手進行不日即向軍方獻納云

各市縣初等教師 定期舉開講習會

【奉天】奉天省保健當局爲徹底省下各初等學校學生之體位向上計、已決定自四月七日起五月七日止一月間、召集省下各市縣初等學校教師六十六名於奉天省立第五國民高等學校、舉行長期間體育講習會、此次講習會極爲嚴格、由民生廳長、謝技正趙保健科長、鈴木事務官龜井視學官、小田技佐、入江省體育股長、亦均出席講演、科目如下

一 學科

1、體育訓練2、體育衞生3、學校衞生4、學校體育教授要目5、教授階級之理論6、完成重點指導7、教授法之實際理論8、教授法之教材與教授之注意9、基本操之教材與教授之注意10、器械使用之教材與教授之注意11、遊戲競技教材12、身體檢察之實施方法13、體力側定之實施方法

二 實際指導

1、教練操2、基本操3、應用操4、遊戲及競技操5、技術操6、整理操7、團體操

本年開始實施 司法巡迴調停

【瞻榆】本縣原爲縣兼司法、置承審員一名、迨至康德六年九月一日將兼理司法裁撤、劃爲開通區法院管轄、僅在縣內設有登記分所、對於民刑案件之重者、必須向區法院起訴、前爲便利民間民事案件起見、施行巡迴調停制度、一年兩次分爲春秋二季、縣民等尙屬稱便、茲本年度又屆巡迴時期、開通區法院戰審判官已於四月一日蒞瞻、該氏青年幹練、經驗宏富、據一般訴訟者云、深賛該氏卓越之識見使訟者莫不衷心誠服、感激涕零、如斯可謂達成巡迴調停之旨矣云

爲使紀律整飭 配給學生制服

【依安】本縣教育當局、爲確保教育觀瞻計、對學生制服、煞費苦心由各都市蒐集、購到全縣學生服裝足額、自四月初旬實行向各校分發每名學生一套價爲六元乃至八元、小學生紛紛領用、異常欣快、因價格甚爲低廉均對教育幹部歌功頌德云

雞卵價格低落

【依安】我國自實行經濟統制令以來、凡我中上層國民均能洞然瞭解之、而一般農民層均無相當之覺悟、近經官府村方、協和會側之一再宣傳、低物價之政策、現時一般農民已具覺悟之心、即以雞卵一事來談、冬天每枚壹角八分至貳角現來乃竟自動落爲每枚九分、可見我縣民伴從國策之概況云

期生必品配給圓滑 整備委會開協議會

【依安】我縣之物品配給尙稱圓滑、向有整備委員之組織、凡關於配給事項必經該委員會裁決而實行、以期配給事項公允、四月三日午後二時又開一次會關于一切配給事項云

確保增產 配給小麥種籽

【依安】當着大東亞聖戰之際、第一要義就是生產量之確保、本年農民增產之呼聲已高達宵漢、官府現爲促其增產實現計、特行配給小麥八千五百噸、爲全縣十村一街之種籽、本年小麥增產獲到此巨數之種籽、定能達到良好之收穫云

農社聯合會紀念 舉行殉職慰靈祭

【吉林】省興農合作社聯合會、茲因於月之十日、値逢創立紀念日、故於是日午前九時起、假該會內除了舉行紀念典禮之外、並對於殉職社員計十二名施以鄭重的慰靈祭云

巡視市警務科 皆川廳長訓示

【通化】省警務廳長皆川富之亟氏、二日午前十一時、初度巡視市警務科、全科警官集合於中庭、由越市長許警務科長伴同致禮後、廳長對整列面前諸警官、切實訓示大東亞聖戰下之警察荷負之使命諸重點云

討伐勇士榮邀褒賞 盡熱誠向當局獻金

【吉林】溯自於康德六年十月間起、從事於吉林省東南部地區治安肅清特別工作、與日滿兩軍緊身協力、對於省下之治安確立上會樹立顯著的功績之吉林省警察討伐隊員中、有武功特別赫赫的生存者共計二十三名勇士、會於二月二十六日被治安部大臣嘉賞、授與警察最高賞及功勞徽章等情、當時業見報端、茲者該等勇士中除了已向他省調動的五名以外、餘者十八名隊員、以爲該項賞金、不敢私領、自動解囊計國幣五百圓、於月之六日、派人前往吉林憲兵隊獻金、頗被當局者賞贊、茲將該勇士之姓名分錄於下

△吉林省警務廳警防科長深田猴裟吉△吉林市警務處警佐、鮎川勝造△省警務廳警佐、吉川政志△北島太郎△敦化縣警防科警佐△丹野鐙六△敦化縣警務科警尉、首澤之紀△敦化縣警務科警佐、劉德財△敦化縣警務科警尉補、修殿臣△吉林市警務科警尉、吉森男雄△敦化縣警務科警尉補、李服臨△敦化縣警務科警尉補、沈錫亭△郭前旗警務科警佐、逮捕牛△郭前旗警務科警尉補、牛田重利△蛟河縣警務科警尉、小林勝雄△華甸縣警務科警尉、高忠義△華甸縣警務科警尉補、劉丕良△吉林省警務廳特務科警尉補、中村豐

各業組合協議會

【通化】伴隨新市制實施、市內各業者組合舊街制定款、有積極改變之必要、商工公本此、二日午後一時、於同會議室內招集滿人飲食店、宿屋營業四車、上記三組合審議組合定款變更之件、綜合申請市長認可中云

國婦遼陽支部 開本年度總會

【遼陽】國防婦人會遼陽支部、於本月四日午後一時、在滿映劇場開催本年度總會、對本年之支部長以下役員改選運動方針等有所協議云

縣警官陞轉發表

【瞻榆】日前龍江省令、發表本縣幹部警官晉級及轉勤者如左

任瞻榆縣警佐 裕記分所長警尉楊貴和

任瞻榆縣警尉 警尉補傅萬山

任瞻榆縣警尉 警尉補劉建章

劉氏於昨奉令轉任杜爾伯特旗警尉、該氏青年老誠勤問好學、茲因轉補杜旗同寅等莫不惋惜刻在摒擋一切、預定日內首途赴任

春季種痘

【瞻榆】種痘以防天花、乃我政府之仁政也、本縣歷年實施兩次皆由縣立病院擔當之、茲又屆春季種痘之期、首在縣街實行街民及學生引種、完了後又派醫師周鳴岐氏以下數名、於三月下旬分班下鄉引種可謂福民之工作云

火警簡訊

【遼陽】夜夜防盜、日間防火、市民急宜注意、偶有不愼、即可燎原、市內鐵道西糧穀交易場、於本月二日午后二時許、在場內堆積之青藏發生火事、是日大風、致延及西半部青藏堆、燒毀及交易場事務所一部、硫安倉庫等、於六時許由警務科全員、消防隊、義勇奉公隊、在遼部隊等努力救護撲滅、起火原因損失數目調查中

吉林專刊

電話三三一八 商埠地三緯路 吉林支社

市各區聯合協議會 提案多係攸關民生 經過圓滿已獲得良好成果

協和會市本部、各區分會聯合協議會、繼續德勝、朝陽、通天各區後、於四、五兩日在船營、昌邑兩區、分別舉開、經過頗稱圓滿、現已閉幕、當開會之際、對於由各分會所提出之議案、會熱烈加以討議收得到良好成果、茲將其主要議案分誌於下

◆船營區(共十一件)

△第一部=關於小學校教員之待遇改善之件(西石礫子町分會提出)

辦法=(一)按照現俸額、酌加二、三成 (二)對於終身教職及成績卓著者、特別予以褒獎

◆昌邑區(共二十三件)

△第一部第四號=關於婚嫁喪葬等儀式改善之件(東局子分會提案)

辦法=(一)由市當局、規定辦法、令各町分會、因勢利導、(二)提倡協和結婚儀式(三)平抑婚嫁彩禮、有過奢者勸導之

△第九號=關於配給小米之件(護昌町、東局子分會提案)

△第十號=關於備醬原料(大豆鹽)特別配給之件(由護昌、同昌兩分會提案)

△第十八號=關於包米粉內、酌加二成豆粉之件(護昌、東局子兩分會提出)

△第二十一號=關於配給品回覽板之件(護昌町分會提出)

辦法=請與關係機關連絡回覽板之發行務宜迅速爲要(從略)

警官破獲 鴉片犯三起

吉林市警務科衞生科、煙務取締專實、茲又檢舉鴉片犯數名、其經過之情形如左

一、本市花泡義仁胡同十七號白川正己(鮮人)石工及土木業於四月三日午後一時許、由黃、張、李三警官前往該犯家中實施大檢查(値犯者外出)由竈坑之牆內、扒出橘箱子、翻出白麵、又從其妻褲筒內搜得一些、又由水缸後搜出、繼續復檢查其碗架櫃中、搜得麻藥十五瓩之多、遂行將其妻帶處、至于正犯、刻已潛逃云

二、吉林市通天街七十七號住戶新井滿鳳(鮮人)日前午後一時許、亦由上記三警官同至該處、實施檢查、搜得生鴉土一兩二錢、同時有一鮮人從玻璃窗外偷聽消息、經黃警尉到外攔住搜查、從腰中之前腹又檢出生鴉土四兩、該犯者住行徽胡同一五三號、也是鮮人、名叫佐井之助、即行帶處治罪云

三、吉林市船營區西會町一九、四住戶鮮人龍崗昇(又郭昇旭)係請負業(包工者)於日前午後一時三十分頃、上記三警官同至該處、實施警戒、犯者由外歸來、當即上前由身上檢查、搜得私煙土二兩之譜、而行帶處訊問云

完遂斷禁政策 施行檢查癮者煙證

吉林市警務處衞生科、依斷禁十年政策、更基於煙量缺乏關係、對於市下之鴉片吸食癮者之煙證數量、擬行減量、於此減量之前、茲定四月七日(一日間)由市下各派出所上席警官(日系)實施應援檢查市下之各癮者煙證、如有與條片不相符者、決對加以徹底取締云

協和青少年團 舉行盛大結成式典

【新民】縣署基於省協和會主催之下、學校協和青少年團、當於一日午後一時、在縣南門外廣場、舉行結成式典、由省本部來員、及我縣長以下、各科長、各界機關首領、參集之下、隆重舉行、茲錄經過式序如下1、開會之詞2、日滿國旗揭揚3向兩國旗敬禮4、建國神廟、宮城、帝宮遙拜5、皇軍將士感謝默禱6、團長任命7、團旗授與8、統監訓詞(縣長)9、省統監訓詞(省本部統監代表金)10、團員代表宣誓11來賓祝詞(新民街長)12萬歲日滿兩帝國萬歲、協和青少年團萬歲13、閉會之詞14、向國旗敬禮、後閱團分列式、市中遊行、解散、同時參觀官民、非常踴躍、將見今後各青年忠勇奉公、挺身報國之誠定可預卜云(照片■爲團旗授與2、爲統監訓詞)

獎勵農作增產 獲得良好成績

【瞻榆】當此東亞聖戰方酣之際、我滿洲爲建設之一翼、承應盡職時之一切援助責任、茲爲大日本帝國皇軍無後顧之憂起見、對國內農產實施增殖計劃、我縣長紹泉副縣長藤田氏會於三月一日起、親率所屬分班進行、亘一個月之時間、昨已功成歸縣、聞督勵結果、業經超過預想以上成績云

確保人畜衞生 定期實施捕殺野犬

吉林市警務處衞生科、爲防止春季狂犬病、確保人畜衞生起見、由四月十日起、至四月二十三日止、亘兩週間、實施捕殺野犬、茲於本月初旬起、民戶之犬無犬牌者、可從速到該科起犬牌(犬牌每枚國幣二角)否則即是家犬、無有犬牌之配掛者、亦認爲野犬、茲更定於四月二十七日起、迄四月三十一日止、亘五日間、實施狂犬病預防注射云

各公立小學校 將組成排球隊

吉林市各公立國民優級學校、茲爲提高小學校之體育、鍛鍊學童之身心計、故基於市署保健體育股之規定、各校已決定組成排球隊、現正於選拔人員中經有相當之熟練後、各校可作比賽以借此機會而練習、同時市當局、並擬定於今夏、舉行學童排球大會云

砂糖販賣店組合 舉開定時協議會

吉林砂糖販賣店組合當局爲審檢討本年度應行應革之事項、故會在四月六日午後二時起、舉開本年度第一回定時總會、係假吉林商工公會二階會議室所實施者、茲將當時議案分誌於次、

一、康德八年度收支決算審議之件、

二、康德八年度剩餘金處分案審議之件、

三、康德八年度收支對照表審議之件、

四、康德八年度事業報告審議之件、

五、康德九年度經費收支預算審議之件、

六、其他之件、

市玻璃組合 事務所遷移

吉林市玻璃(板硝子)業販賣組合、爲積辦理事務之順易、以資與各方面易於接觸計、故已於四月五日遷往於吉林商工公會內辦理一切事務、並聞日內對於玻璃配給等事宜、大可革新、事務所內置辦事員一名云

定期舉行足球大會

吉林市體育協會、關於本年度之體育事業其大體之項目、業已編成、全市之足球大會大會、現已決定於五月卅一日舉行、至其場所及預定出場之團體、現正於研討中云

感謝肺病良藥

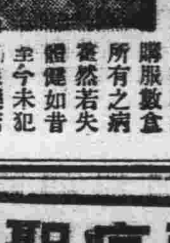

敝人梁占元現年三十七歲患肺病五六年之久初得咳嗽毫不注意於去年間忽又吐血病勢異常夜不能寢飲食無味而黃體瘦各處調治毫未見效舍弟於新京東北商行充火險主任閒覽新聞得知奉天國瑞藥店益壽丹肺病專門藥濟人不在少數乃給家來函囑敝購服初購兩盒服下咳嗽逐日漸輕夜能安眠陸續購服數盒所有之病霍然若失體健如昔至今未犯惟該藥店靈藥救我復生之恩無以爲報僅具數行刊登各報端略表微意並介紹患同病諸君速購服此丹早除痛苦請爲一試方知敝言不謬也益壽丹每盒十二付國幣七圓函購另加郵費四角購藥處奉天市小北城門外西頭電車路道北國瑞藥店便是

鳴謝人 瀋陽城南三區沙河舖村亂木屯 梁占元謹啓

治愈痔瘡淋病

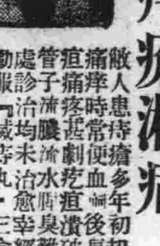

敝人患痔瘡多年初起肛門痛痒時常便血後長出疽痛疼甚劇疙疽潰破內管子流膿流水腥臭難聞各處診治均未治愈幸經友人勸服「滅痔丸」三盒即愈痔漏治愈敝友永奎患淋病甚重初起尿道破爛淋漓水每逢小便痛如針刺服藥打針未見功效嗣後又起病傷腎子也腫在玉德堂購服滌淋丹一打服後破傷即膿淋病腎子完全治愈永不復犯又介紹病二種藥亦均得治愈敝感激餘特此登報鳴謝病者滙欵購藥去信玉德堂即可玉德堂藥店市場登瀛泉東隣路北樓房便是滅痔丸一盒四元半盒廿付五圓滌淋丹一打八圓半打六付四一付八角

奉天小南街 趙連三 小東什字街 李永奎 鳴謝

眼 主治 晉明醫室治療眼病 奉天市大西關大十字街口路北便是 藥品調製

雲霧翳膜 火眼眼疔 傳染眼病 努肉攀睛 迎風流淚 頭疼火眼 沙眼膿眼 瞳仁變色 眼花不明 瞳仁大小 視物昏蒙 腎虛眼病 血氣眼病

（另有說明書）函索附郵票四分 寫明病狀年齡性別即寄

求職捷徑 電療師養成

短期卒業通信教授無試驗開業 男女兼收廿歲以上者 詳章函索即寄付郵票六分郵至新京中央郵局私書函箱九十四號

東京電氣療法研究所申込所

痔 化痔士龍散 外敷化痔藥膏

適應症廿四種痔瘡如各種痔漏肛門奇癢破裂大便走血外用藥膏止痛消腫可免刀割之苦

本堂發售最有奇效的婦科靈藥 補腎 黑色大補調經活絡丸 奉天大西關大街下頭路北一〇九號 張三多堂啓 備有圖說明付郵票四分即寄

本報廣告事務請通電話(二)〇九六

金鶴ポマード

大陸生活的必需的衞生整髮品！

本品對備受乾燥空氣及風塵烈日摧殘的毛髮能與以極佳的効果、毛髮細部所吸着的塵埃污物一經施用、能隨梳洗完全脫落清除、行將枯死的毛髮亦得復活之力、確爲最進步而又合理的優秀整髮料也。

本舖 株式會社野村商店

立本大旅社

客室寬濶 安全舒適 清潔衞生 招待慇勤

西式臉盆 電灯電扇 溫凉水道 電鈴暖氣

補血强精丸

專治滑精遺精房事早洩陽萎不舉腎寒思慮過度精神恍惚頭暈眼花動作氣喘四肢無力結婚太早身體虛弱自汗盜汗面黃枯瘦腰腿疼痛腎子寒涼等凡係因腎虧所得各症無論新久均皆有效服之補腎經元功效不虛血液添精能壯筋骨補元氣之藥也

總發行之藥 奉天城內大南門裡大街路東新大陸藥房

感謝治癒眼之功德

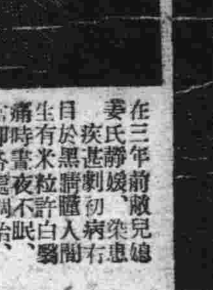

關 名 福

總售藥處 德家藥店

頭痛聖藥 新腦

立止頭痛！ 靈効如神！！

發言台

責任感

我們只要稍微睜一睜眼睛，把人類社會的結合組織，來審諦一下，便可明白處在羣衆生活之中，謀着共同生活的時候，決不是『只知有己不知有人』的處世態度所能處得來的，我們只要還得營求社會上的共同生活那麼你自己就得問問自身是否肩得起其中一員的負擔，由於共同生活是開拓社會奠定社會的基礎，並且由於共同合作是促進人類文明進化的準則，因之其中相連繫之處，不論其對於精神方面，或物資方面均不能否認個人當有責任感才能收得好的成果，於是人類共同的社會，才會有日新月異，孜孜不息的進展，說這樣話，總嫌有些太抽象我們不得不以眞實擺在各個人目前的現狀來剖判一番，倘使你是個擔任收發文件的人，如果有一次你將所管的東西丟掉或是因爲漫不經心弄丟了，這時在你個人的立場倒沒甚麼，最大限度祇有換來一個怠勤或玩忽職務的懲戒，然而全盤公務的進行，是不是要蒙受許多的阻碍，這原因怨甚麼，就是責任心的問題，再譬如數個人都做同類職務，我只圖以小力量，博來最大的利益和聲譽，結果，事非容易，竟爾對旁人的工作成績，不惜以人格去兌換傾陷殘害他人的謠言，由單純的表面來說，這種心機是優越感的衝動，可是對全體所營的事務，焉能辭開害羣之馬的罪咎？其癥結所在，依然是沒有責任心之所致，因爲甚麼呢？只要一個對公務抱責任感的人，他決不會做出因私而忘公的事情，唯其一有了輕視本身責任的心理，才對於一切事物以及周圍的種種，都不惜玩忽踐踏了（趙璧）

文學中的神話　明

一般人不滿意神話，以爲還離着現實太遠了，但我却以爲不然，文學只是一種表現，是一種情感的抒發，就是藉着神話來抒發自己的情感也未嘗不可何況文學中最奇妙的境界是利用幻想，幻想是極其自由的。衛馬和但丁及中國李太白的詩許多都是極無稽的話，雖然是違反了科學的眼光，但在文學中却是極好的境界，周作人先生有一段談到文學的神話，說得很好。云：『離開了科學的解釋，即使單從文學的立脚點看去，神話也自有其獨立的價值，不是可以輕蔑的東西。本來現在的所謂神話等，原是文學，出在古代原民的史詩，史傳及小說裏邊，他們作出這些東西，本不是存心作僞以欺騙民衆，實在只是眞誠的表現出他們質樸的感想，無論其內容與外形如何奇異，但在表現自己這一點上與現代人的著作並無什麼距離，文學的進化上。雖有連接的反動(即運動)造成種種的派別，但如根本的人性沒有改變，各派裏的共同的文藝之力，一樣的感動人，區區的時間的阻隔只是加上一層異樣的紋彩，不但遮住他的波動，中國望夫石的傳說，與希臘神話裏的尼河培瘋子化石的話，在現今用科學眼光看去都是誑話了，但這於他的文藝的價值，決沒有損傷，因爲他所給予者並不是人變石頭這件事實，却是比死更強的男女間及母子間的愛情，化石這一句話差不多是文藝上的象徵的作用罷了』這話說得是何等確切呢！中國的小說鍾馗斬鬼傳爲什麼有價值因爲他寫的鬼不是鬼。而實在是人間的事，西遊記中的悟空八戒鬧得烟霧漫天，然而其所以有價值的緣故，就因爲是以猿來代表心之神，以猪來作意之馳。五雜俎云：『西遊記曼衍虛誕，而其縱變化，以猿爲心之神，以猪爲意之馳，其始之放縱，上天下地，莫能禁制，而歸於緊箍一兇，能使心猿馴伏至死靡他，蓋亦求放心之喻。非浪作也！』古時的神話其有文學價值，由此可見一斑了（完）

名言雜鈔　小舟

▽人生不論地位如何皆有負擔當然之義務—愛迪生

▽能做事的做事，能發聲的發聲，有一分熱發一分光—魯迅

吟　田鄒

帝子降兮北渚
目眇眇兮愁予
嫋嫋兮秋風
洞庭波兮木葉下
—屈原

有一條生命的波
流過危谷和深壑
懷藏睛傷的記憶
背負剩餘的災阨
×
平原無慮的小溪
弗能與共相比擬
×
惡意贖財以訕譏
潺潺屑語管且訾
×
縱使蜀葡荒野遍
不見憧憬的河床
也許明日枯涸而竭斷
它渴望的海洋却遙遠……
（一月十四日）

尖車丸月側影剪陶城（續）　史風駝

那北方高崗承受不了，滿急的奔入下坎的池沼，因爲力量太猛，擁擠不開就奪過驛西的一條大車道利用幾丈方向相同的一段奔騰起來，雨過天晴，有

兒童的玩具【下】　愛倫

他應該有一只長度適正的貯藏箱抽屜或架子以備孩子隨時放置玩具，養成收拾玩具的習慣，當他開始調換別種玩具時以前的玩具必須放在一定的地方。

容易破損的玩具切莫給他在破壞後孩子便拋掉了。要求新的玩具，這種習慣底養成是很不妥的，孩子不應該對玩具厭倦太速而立刻要換新的惡習。孩子在家里至少有一角之地作他遊戲工作的地方，要是你只有一個孩子當設法使他同別的孩子玩。

在你買玩具的時候是否隨着他們的喜歡？看呵！那隻狡猾的猴子好玩極了，誰來動一下便立刻爬上梯子，我要買一隻給我的孩子。但你的孩子却喜歡抱在懷里任意轉動他肢體的猴子，你替他買的仍是大孩子玩的於他不適。他既不知怎樣玩法又因手小握不住，他當然是不喜歡了試問你這樣做了，是不是自私呢？聰明的家長你當顧慮到這個問題吧！

他們一定會感到非常的興奮地掘着砂坑疊沙堆，把空箱或其他玩物都裝滿了細沙，我們可將厨房里的大湯匙當做鏟沙的刀鏟洋鉛碗當作盛砂的提桶。若他們年齡較大的話，他們也許會同其他的遊伴，討論着如何在沙盤里建造鎮市或其他建築物的計劃要是你的住屋有後園眞是幫助孩子再好沒有了，你很可爲他們設備一只砂箱放在你作事時可看見的地方，隨他們性之所趨單獨的去玩，你只要鼻在窗口間或望望，用不到時時的去看顧他。

孩子從剪裁彩色圖畫上也很能使他感受快樂的—給他一把圓頭的剪刀，再找些舊的雜誌或報紙給他就行了。

一歲至三歲的孩子喜歡玩弄屋內放置的傢具—藉此可以認識各種各具的名目及它不同的用法。他觀察圓鉢花瓶的形式。他推倒了椅子而爬上了箱子開閉箱蓋，把鑿串的鑰匙作手搖鈴揮，一息鬬門呵！開抽屜呵！總之任着他的性子什麼都得弄一下，所以最好在他底玩具中勿放精細的傢具以免孩子無意搗毀。

所謂偉大女性　琪

你生爲一個女人，在青春時代，到結婚，生子，而後變成老太婆了，在這幾個階段裡，你是否時時都在希望着作一個偉大的女性呢！

在個人的心目中，也許把自己的某種行爲認爲偉大，認爲合理如潑悍的女性，能把丈夫管得伏伏貼貼，說話順着她的口形，作事瞧着她的眼色，她能作到如此地步，就以爲自已是偉大了嗎！

再有好搬弄事非的女人見張說李，見李說張，沒有事也會憑空造作，有一個根更會添枝給葉，在她以爲自已的這種行爲是偉大的嗎？

還有的女性被圍繞於男性中間，以着異性的資格施展醜媚的怪態，爲自己或爲丈夫去拉攏周圍的人，你以爲這是你的偉大的舉動嗎？

這都是被人所唾棄的，古語之『唯有女子與小人最難養』，這都是根據女人有了以上的錯誤觀念而促成

今後我[illegible]，已作個偉大的女性[illegible]如快，不要[illegible]古[illegible]你自己[illegible]事別人或自己[illegible]業，也不該阻礙別人的[illegible]行，心胸寬大些，眼光[illegible]重些，少說話多作事也許比說到前頭作到後更有效力，少施破壞伎倆，少有陰性行爲，在你以爲破壞和陰性是你自己成功之手段，豈不知那正是使你走上亡命之途的前奏，不要賣弄自已的小聰明，否則的話，你怎樣自認偉大自裝偉大，但是那最下等動物它還用下眼看你呢！

襪子壽命長久法

一雙襪子無論怎樣的經心穿，一雙襪子，也決難保持到兩個月經大阪某女子專門學校學生，日常穿用襪子所得的經驗，最常期一雙襪子可使用二週間，最短一期只是五點鐘，平均起來一雙襪子可穿四五日，尤其是五月左右的婦人襪子更沒有耐久性

襪子最容易破裂的地方，是根據每人走路的輕重和足趾脚跟着路的慣癖而定，所以當起始穿襪子時可將最易破壞的地方，補上或者可以防止早期破裂，然而一經洗濯，用膠貼補上後，立即脫下，皮鞋的摩擦，更是襪子容易破口的一個主要原因，所以我們應當特別注意

〝林則徐〞演員剪影

王三—（飾張卓民）滑稽的面孔，出現在觀衆之前，常常使人百折不忘，五年前他的名字，就遍滿話劇界，向例以反派著稱於人的。王君在舞台上雖是使人恨的人，但在舞台下却是使人敬重的人，正直同熱心，喜歡援助人的慣性，促成一般人的良好印象。張卓民是清廷一不正官，態度當然是十分可恥了，王君排演時，常使觀者發笑，也使觀者點頭，足徵王君之演出後反應，定是觀衆切齒也是王君演技之精。

黃鸝（飾雪芳）荳蔻年華，正是黃金時代標準身材，美而神秘的眼睛常使朋友們忘形她有劇壇神秘女郎之稱。過去因爲年齡小的關係，沒有任過十分重要的角色，所以一般人對她的印象，也許淺些但她的演技，會被話劇同人贊美過。飾雪芳，一個溫和而受壓迫的女性，演來不勝哀怨纏綿，相信她眞實的演技，一定使觀者爲她同情。

畫謎揭曉　王介孔

朋友們，鄙人日前所組的畫謎，『萬年松』係用『慶祝滿洲建國十週年』九字組成，頗蒙各界朋友熱烈來函，結果共接來函三千四百七十九件，檢查之下。將十名當籤仲獎者氏名介紹如左

新京，孟懷德，通化，韓强，吉林丁士珍，新京，耿耀先，北票，王耕田，奉天，張相弟，奉天，鄭永江，四平，羅萱，大連，劉金來，撫順，鄭久昌　以上各位見獎希賜答覆

一些珍貴物品出土了，盛世祥瑞，很值得欣幸，歷史博物館裡頭，一時又充滿了一個角落。物品除鐘，磬，鏡，鉞，道院法器及唐宋銅幣外，有一件漢玉雕刻彌足寶重是金大定二十五年的款識則，千餘年的墓塞品，既

整塊的東西，鑄一神龕階前一顆棒樹，一隻鶴，一匹鹿，鶴失一足鹿則僅剩四個蹄盤，龕內是老子坐像，道貌岸然，完好無闕，祇怪當時拾取的農民不會在左近搜羅一下，否全部得見光明，就不會吝惜一匹鹿，共他各件，質地嶄新，沒有一些土蝕的痕跡，手搖鐘鐸，把柄折斷，細審却是舊時的損壞還有片瓦，薄而巨大，坏胎的整布紋理，非常的眞切深刻

接收遺批古物，很爲慎重，吾友張硯學雲卡共事甚至一枚禿錢，都登錄底冊，還記得大家數錢的時候，在一盞小學校裡的煤油燈下，見神見鬼的談了許多笑話，大家本有心公開的匿下幾枚，張硯學力持異議，至於脖粗臉紅，好人大半都失諸濫用元氣慢慢的促其天年，張君就是陶驛的左近人氏，一晃死去二年多了，有時經過他的葬所，便想起查錢的笑話來，他隻手空空，坦白的臥在那裡

癮宜速覺　禁煙總局囑託徐柏春

余辛未客津沽，任職天津市署某科長，因事隨同某公居北京二月有奇，某公爲津沽名宦而所交往者皆大員巨紳，余因之得與大員巨紳相往來，對於彼輩生活習慣，知之較詳，蓋彼輩殆無一人不吸食鴉片以晝作夜，消磨歲月也，余彼時雖未深知鴉片毒害之可怕，而心竊非之，以爲非禁絕鴉片煙毒，而民族國家將不堪設想矣，余已卯轉職禁煙總局，擔任教化宣傳職責，因得與癮者常相接觸，始深知鴉片之害，非但足以殺人，而實足以亡國而有餘也，蓋鴉片中毒不難發，其實癮愈深，而毒愈固，廢時失業，耗財弱種，麻鈍知覺銷沈精力，皆職是故，夫人爲萬物之靈，而必欲汩沒性眞，以下同於禽獸，錢非無用之物，而必欲廢擲虛牝，以日陷於貧窮，俾晝作夜，與天道相背馳無病呻吟，作人間之傀儡黃爵滋所謂共禍烈於洪水猛獸者，殊不爲過也。

惟鴉片之爲禍東亞，實以老猾英國爲罪魁，彼以侵略手段，占領香港，爲輸入中國鴉片之門戶，爲荼毒東亞之據點，百餘年來遺害潛滋，神州蒙老大之羞，民族負病夫之恥，實東亞民族有史以來唯一之人間慘禍也。

今者親邦日本，爲完成大東亞之共榮建設，爲爭取大東亞十億民衆之自由幸福，於客歲十二月八日，毅然決然，發動膺懲英美之大東亞聖戰，自開戰以來，僅數月間，掃滅香港毒窟，搗毀星島魔壘，使英美醜類，望風喪膽，下旗降服，完成世界未有之戰績，解放東亞百年之束縛，使毒我民衆，滅我人種之老猾英國，一敗塗地而大東亞十億民衆又得重見天日矣，吾滿洲四千萬民衆，對於建設東亞，負有重責，逢此聖戰方酣毒魔將墜之期，宜如何惕然奮發，翻然覺醒，有癮者以起死回生之精神，棄絕毒物，無癮者以赤誠熱烈之心腸，響應禁煙，全國一致，結成拒毒之大軍，趁此佳晨，廓清亞洲之天地，掃滅毒物澄清禍水，一同邁進光明之前途實爲至幸也。

雜詠　（那鐵軍）

（一）
晝夜吸煙伴燈臥
面色土黃肌膚鬆
高堂白髮增愁腦
膝前子女教育荒
鴉片乃爲麻痺藥
仰止疼病本微功
小腸蠕動因之減
延髓機能衰退行
西醫漢醫各處有
制痛藥物數不清
因小失大當明察
莫把毒物來錯用

（二）
朗月晒然當空半
秋風悠々到處玩
如此美夜空放走
臥床吸煙眞那個

庸愚之書
＝獻給我底哥哥＝　黎黎子

哥哥：我只要是把眼睛閉上就馬上現出你那一張瘦黃的臉像，至少在我的面前長久地留着這麼一張面貌的輪廓呵！而且長久地也不能消失的影子了。

我不是來責備你，因爲我根本就無有責備你的資格，你是我底哥哥，你有一副令人看了便感到森嚴的面孔，也許正爲了你底這種像貌而使許多人許多愛護你底人中止了當面勸告你的語音的機會了我連我底弟弟也便是爲着這種緣故。

哥哥：你是我們家四口人的命脈，雖然我現在能夠自已糊口混飯了，但此外的人不依然仰賴於你底職業線上的薪金麼，哥哥：記得吧！過去我底最終的讀書都是担負你底力量下。我雖然尙年幼，可是我也知道感激你呀！記得勤務在鄉屯南區的時候我們家那時是在市內住着你因爲剿匪的關係，在清鄉工作的一旬間，你在一個富戶底民宅里，搜索許多許多遠禁的鴉片及煙膏此外，你又在火車站一處私賣『海洛英』的人家，檢舉了大批的害人更甚地，普通所說的『白面』東西了，哥哥：你把這些毒物私藏爲已有—僥倖你沒有犯罪呵—暗暗地又把白面換了錢，這買賣又是嫂嫂在家經營的，哥哥：你不是在犯罪又在犯罪了嗎？第二年夏天，東區正患匪賊，你被派爲討伐隊的小隊指揮，日夜的在田野里奔馳在激烈地與匪格鬪，是把你累乏了，你便在休息的一瞬息，被同寅引誘而吸上的毒物，鴉片了，打這次以後，你染成天天吸它不可的慣性，你明知它有害但是你要安慰精神，安慰疲勞，你便祇認爲它不過是暫時地消除解悶的一種慰藉物吧了。誰知你現在竟受了它的害了呢！哥哥一個有毅力的人，我想你不會忌不了大烟的，如果你還想活下去，那麼就請你趕快禁除，來日的幸福是無限的呢。

治淋特效

治尿塞

適合東亞人體質
獨具殺菌之靈驗

淋病何以最難治療？何以痊癒後容易復發？何以似愈不愈，效果不確？何以服普通藥物，終難斷根？蓋因東亞人體質，較之洋人略有不同，故同類藥物，對於同樣病症，若成分略有增減，而其化學作用，顯然不同，往往不能滅絕頑强之淋菌也・按一般淋藥，徒言功效空前，究其神效者，仍屬寥寥無幾！

★治尿塞係出於一般淋藥之後，顧合國人體質・服用該藥，得以痊癒者，年年激增，此則由於殺菌作用靈驗故也・大約患者服後三一五日內，均有良效可見・至於不傷腸胃，永不再犯，尤爲本品之特色・

股份有限公司　滿洲柳韓公司
奉天藝光街五段九六號
聯行：京城・大連・天津・臺北
包裝：24片
（各地藥房均售）

專治小兒氣卵
延春補天膏
●專貼　小兒氣卵大人疝氣　偏墜雙墜小腸串氣
●定價　每張・八元　每張・四元　外埠函購
請由郵局掛號滙款　每張加郵費四角　用法備便函索說明書　函索說明書附郵票六分　獨家經售並無代理
電話（二）六〇四一號
奉天市小西城門南電車道路西
明遠堂藥房　發行

雙美人　含有荷爾蒙　雪花膏
洋廣貨店均有出售　S.10

哈爾濱道外正陽十四道街
老福春堂藥房
本堂出品四種靈藥全滿馳名
劉氏樂仙膏　專貼婦女經血不調諸般病症
劉氏養血保坤丸　專能調經養血行經腹痛
劉氏金丹　專治咳嗽痰喘五癆七傷
劉氏金剛藥片　專能扶陽固精夢遺滑精腰疼腿痛各等腎寒腎虧最效
各省城鎮均有經售

滋補强壯解毒良藥　斷癮除根決無痛苦
戒煙良藥　吉福德祿　廣徵代理藥店
本行發售吉福德祿戒煙良藥　迄已三載戒斷癮者無算已爲人所共知者惟此藥不止能戒煙癮對於痔瘡潮濕皮膚婦女塞症便秘等症服之無不立見奇效滿洲國境內各省市縣各大藥店均有代售　茲爲普及起見特恐邊遠地方未能週知各藥店尙未代理者有之殊覺遺憾爲此特再聲明　務請各處藥店趕速來函訂購代售以期普救已染以上等症各同胞早日除患不勝翹企之至
規定價目　五十粒吉福德祿一圓七角　一百粒吉福德祿三圓二角　二百粒吉福德祿六圓　六百粒吉福德祿十七圓二角
代理者均用現金引換辦法不要保不要押金一律予給三成扣用
總批發處　新京特別市大和通五番地　福祿洋行

美容藥　淨面水
容貌鮮艷　化粧必需　大觀堂國外專賣部
酒刺粉刺面生疙瘩　雀斑汗斑風癬癢癬
總發行奉天大南城門裡　興元藥房
撫順信仁堂　吉林五洲　福光　民生　延民　江省中西　錦和　昌新　新濱江　老福春堂　營口中西　蓋平咸春堂　鞍山同慶　增遠　陽義和堂　安東東益　增遠

人達丸　雀斑

紅白痢疾
阿買巴赤痢特效藥
本劑係學近代藥化學之全力作苦心研究　而別製之最强力防腐止瀉劑　無論何種難症皆能征服而導於痊癒　洵爲起死回生之聖藥　歷經許多臨床大家之實驗及無數患者之報告爲明証焉　對於適應藥少之『阿買巴』赤痢　尤爲唯一之特效內服藥
鹽野義商店　大阪市東區道修町三丁目
鹽野義製藥株式會社　奉天藪島區協和街五段
【專治】各種『阿買巴』赤痢病症　傳染性及寄生性腸疾　急性・慢性腸加答兒　腸內腐敗醱酵等
【包裝】二〇片　一〇〇片
8H—Y10
鹽野牌　好梅親片

主治眼病醫士經驗處方
眼病藥!!
應用現代的藥理學調劑
一般眼病　腫疼怕光努肉血絲白昏花頭疼攻眼諸毒攻眼視物不明常好犯原因生氣上火着急勞作傳染不潔或由內蘊而發或因外感所致每易引起翳障朦冒等疾甚有失明之慮速用內服清凉丸外用洗眼藥及點眼藥効能祛紅絲消腫疼止淚除瘴退翳化朦保光明目
內服清凉丸每封四元四角洗眼藥每封一元二角點眼藥每瓶一元外埠加郵費二角
小兒眼病　初起眼不敢睜怕光白眼珠漸紅黑眼珠黃極速三五天全眼珠皆白視物不見矣原因乳食失調瀉痢或出花出疹遺毒攻眼患者小兒皮氣特大時以手指揉鼻擱耳撓頭倦怠諸現象治法內服眼病復明丸外用洗眼藥
眼病復明丸每封六元八角　洗眼藥　每封二元六角外埠加郵費二角
內障眼病　形同好眼視物盲然初起每觀眼前飛舞黑花火星看燈光周圍有紅綠色環如虹視力漸退如置身雲霧中覩一物成二體瞳仁大散變色多因憂思悲痛急火恐懼染毒所致須服內障還睛丸外用點眼藥有効
內障還睛丸每封五元四角　點眼藥每瓶二元外埠加郵費二角
沙眼　初起眼漸乾澀作癢多眵眼皮生小粒疙瘩眼珠放置不治慢慢即視物不明久則紅絲白點雲翳出現侵遮瞳仁終不免失明之悲運傳染力强是以學校工廠考試檢查每爲失學失業之主因此藥適用沙眼患者自己治療按法用之沙眼不難治愈用法簡易經濟誠事半功倍
洗沙眼藥每封一元四角點沙眼藥每瓶一元外埠加郵費二角
贈送　凡購治沙眼洗藥及點藥者奉贈沙眼洗眼器一個以示優待
以上外埠函購郵局掛號滙款即可　用法均各有詳細說明書
奉天市北市場中央戲院東頭路北樓房
電話（二）六〇四一番
視思明眼藥局

大同報
發行者 康德新聞社 新京特別市中央通四三 康德新聞社營業所 新京特別市東六馬路三二
報價 一月一元五角 一份六分
廣告價 一行三元
電話 總務局 編輯局 營業局
振替口座新京一七〇

皇帝陛下御賜宴 謝恩特使沐殊恩

皇帝陛下、以張特派大使一行業已圓滿達成謝恩使命歸朝、聖心頗爲喜悅、因此於七日正午十二時在宮內府嘉樂殿對張大使及隨員等賜以午餐沐此光榮之張大使及隨員等、莫不惶恐感激於午後一時退下、

特使訓示各大臣次長 謝恩訪日感想

完成訪日謝恩使命、業已歸朝覆命之張特派大使、於七日午前九時卅分在國務院貴賓室招集各部大臣次長局長約卅餘名、出席之下、諄諄予以訓示其內容如次

今次拜命爲特派大使恭訪日本拜謁天皇陛下捧持親書共次歷訪朝野、並建國功勞者、披瀝謝恩之誠現已達成使命歸來、惟回憶在日之際、被蒙朝野之上下熱烈歡待、實不盡感激之至、尤其最感光榮者、本使及隨員、在日之際、均受日本國賓待遇、不論都市以及鄉村男女老幼亦莫不溫顏迎送、尤覺欣感、今次訪問日本原以我國今日之隆盛及一切之發展、皆賴日本之援助所至、是以對其恩義衷示感謝、然而日本官民乃以我國國民及

皇帝陛下、聖德之下官民相勵民族協和、因此邦基業固國運日昌、對此盛洲讚揚、更以我國爲復、東亞之先驅、尤其於大東亞戰爭勃發後、於物質精神兩方面舉其總力援助日本極表謝意、總而言之此次遂行聖戰、因此對於我國日本皇室所賜之殊遇、不必贅述、日本朝野歡迎之熱情以及本使披瀝謝恩時日本官民之謙讓態度、足以表示兩國間之親情、實亦日滿一德一心、昭著之顯現、我日滿兩國間之情誼即已深厚如此更願我全國官民深體日滿一德一心之精神、倍加努力涵養國力、與親邦日本互相提攜翼讚復興東亞之偉業共建世界人類之福祉、本大使有厚望焉

感激宸衷嘉尙 張總理復命畢謹話

我

皇帝陛下雖於五日之日曜召致今次完成謝恩訪日之重大使命而歸還之張特派大使於帝宮、垂詢日本皇室之御安恙、六日張總理謹話如左

余於月之四日歸還國都當即參謁帝宮簽名後退

皇帝陛下欲早日垂詢日本皇室之御安恙、特蒙恩召、余遂恍悚拜謁恭謹奏上而退下、對日本皇室與

皇帝陛下之厚誼、惟謹惶悚感激

照片：即張總理當完成謝恩使命後、第一次對各部大臣及次長訓示當時之情形

親南方日軍連戰連捷 德土關係已益形接近

【里斯本七日電】前曾歸國中之巴本德駐土大使、已於本月三日由柏林出發就歸任之途、計程日內即可抵達安哥拉、據觀巴本歸後、則德土兩國之關係似將有某種轉換

據五日安哥拉電稱、土耳其之接近德國、因最近一月餘內外情勢之積極進展益形顯著、蓋土耳其軍政兩部、見及藉中立以維持現狀、殊屬困難、於是積極的傾向接近樞軸側、其直接之事實、觀夫蘇聯軍冬季戰之不振、日本海軍進出印度洋上、西亞英國勢力之衰弱、蘇聯之攻略伊朗、西亞赤化工作之進展、德土通商之具體的好轉等、不言而喻、他如黑海上擊沉土耳其船舶、巴本大使暗殺未遂事件、英空軍空襲密拉斯事件等、皆使土耳其不遷信英蘇兩國也

尤是由於公判巴本事件、所暴露之共產黨員之赤化工作、向西亞進行赤化工作之同時、更非常刺激親蘇廿年而復敢圖赤化工作之土耳其、現下對蘇聯之輿論、甚囂塵上、闌續伊朗及土耳其國境上之英蘇共同防衛、似爲構築英蘇兩國之第三戰線、深切恐懼英蘇之侵入要之土耳其現已深感維持現狀之困難審視德蘇戰爭比時大有進而接近樞軸國而求戰後東西亞方面之有力拗協之勢土耳其政府、除召喚現歸國中之駐德大使之外、或並召駐意、駐日大使、似更擬召喚駐蘇駐美大使、進行準備工作又一部人士之間、盛行加入防共協定之說、但德國側似未接到任何申請之旨總之因巴本大使、三日夜怒怒由柏林出發、與此相關聯之西亞情勢、頗惹各方面之注目云

又猛襲摩勒斯巴

【里斯本七日電】據墨爾本電稱、日本航空部隊、於六日正午、又空襲摩勒斯巴云

重慶治安不良 勢將演成內亂

【南京七日電】據到達當地之消息稱、最近重慶政權治下之治安、非常惡化、大有轉爲內亂之勢故重慶軍事委員會、新編成廿個師、分駐各邊區地帶、努力防止內亂云

澳洲刻正磋商 統合聯軍辦法

【里斯本六日電】坎培拉來電稱、澳洲首相加勤、於五日招集太平洋反軸心軍總司令官馬加薩、澳陸軍司令官布列米、陸長福特以下諸首腦、協議聯合軍之有系統的統合等、關此、散會後陸長談稱如左、美澳兩軍將融合一起融合之意義第一爲防衛澳洲第二爲對日實施戰爭

蘇門答臘底定 荷印總指揮向日投誠

【東京七日電】大本營七日正午發表

一、荷印軍蘇門答臘總指揮官雅卡少將、三月二十七日、在哥打拉夜、向日本陸軍部隊投降、於茲以赫赫戰果而底定全蘇門答臘矣

二、在蘇門答臘北部及中部捕獲之俘虜人數如左：

荷印兵約一千人、英國兵約百人、其他一千二百人、總計三千一百人

其中英兵係自新嘉坡乘船逃亡中、船被擊沉、而在蘇門答臘上陸者內有航空將校中校以下三十人

註：按雅卡少將本年一月被派遣爲蘇門答臘總指揮官、比及日本陸軍部隊上陸、即遁入山中矣

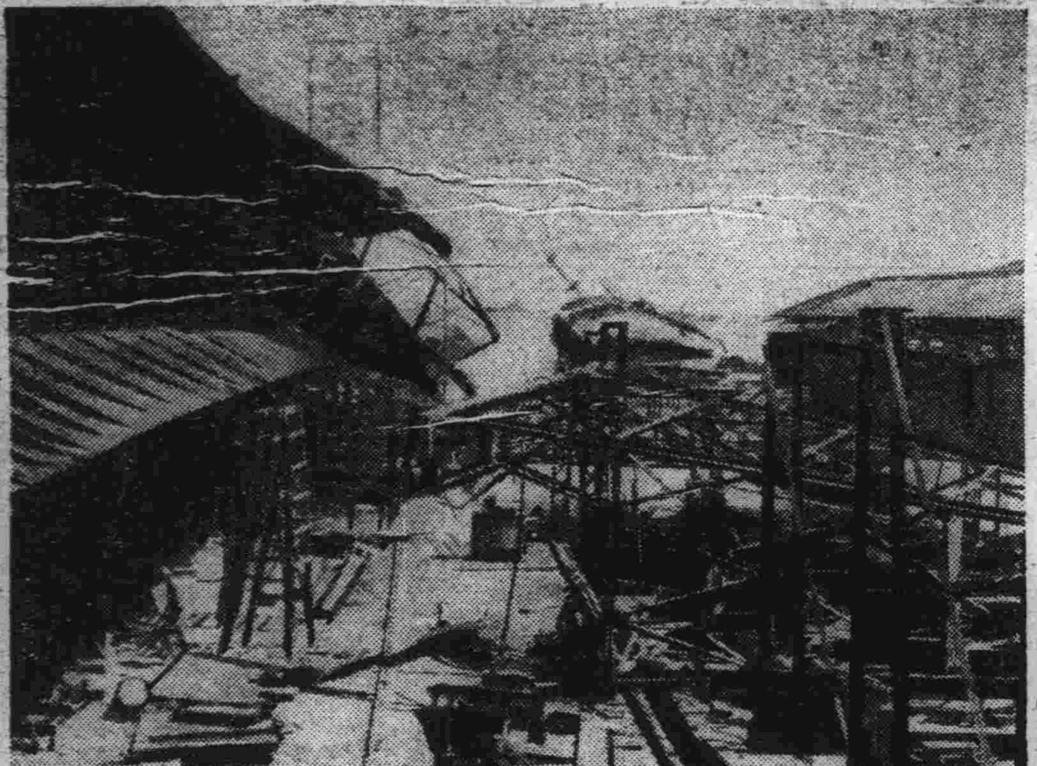

被退却之荷印軍炸燬之丹江布略港（巴達維亞附近）

建川大使 訪問關東軍

歸朝途中之建川前駐蘇大使、在哈爾濱兩宿後、八日午後四時五十一分乘車抵新京、該時於大和旅館會見新聞記者團後、造訪軍司令官官邸、向梅津軍司令官致禮、九日正午滋臨總理官邸張總理之招宴、午後三時十分乘望號東上云

慶祝日泰攻守同盟 泰使首途赴日

【東京七日電】泰國會於去年十二月廿一日與日本締結攻守同盟、未幾根據此鞏固盟約、於一月廿五日對共同之敵美英、布告宣戰、今尚與日本共同奮戰中、茲者泰國政府爲慶祝日泰攻守同盟、派遣慶祝使節團赴日本、該使節團一行係以前總理大臣皮耶巴芬氏爲首班、近將由盤谷首途訪日、又爲使兩國經濟關係更行緊密化、於訪日同時並行經濟交涉、該使節團中、瓦尼特無任所大臣及魏巴財政部顧問賈伊外務次官補三氏先行出發、約於七日抵東京、因該三氏去年曾一度來日、對日本諸方面均甚熟悉故也、

日外務省發表

泰國政府爲慶祝去年日泰間締結之攻守同盟、有向我國派遣使節之意向、今後該盟約將愈益實現矣、該國唯一元老前總理大臣海陸軍中將皮本氏爲日泰同盟慶祝使節、近將率領達娌原司法大臣及瓦尼特無任所大臣以下隨員來朝、泰國自締結日泰同盟以來、對日本大東亞戰爭予以軍事政治經濟凡有之協力、尤其自本年初泰國與英美宣戰以來、兩國愈益協力向大東亞聖戰之途上邁進、當是時、盟邦泰國、特派日泰同盟慶祝使節來日、更使日泰關係、益趨鞏固意義誠屬深遠、又該一行之中、瓦尼特無任所大臣及魏巴財政顧問、賈伊外務次官補等、爲交涉經濟已先行出發、擬於七日抵東京云

大島大使抵匈都

【布達佩斯七日電】赴東南歐旅行之大島駐德大使、五日午後抵布達佩斯、大使擬七日赴所非、晤栗原駐土大使云

印度政廳派專員 常駐重慶任連絡

【里斯本七日電】新德里電稱、印度政廳爲與重慶政權緊密聯絡、決派代表常駐渝、六日發表任命前行政參事會員札甫爾拉堪氏爲首任代表云

日軍轟炸極烈 哥倫坡防衛當局發表

【里斯本七日電】五日日本航空部隊之首次空襲哥倫坡、適置市民因至週末而於市外或地方休養之際出其不意、攻其不備、新德里電亦稱、該地十分狼狽、關於被害狀況、雖尙無消息、然據哥倫坡防衛當局五日之發表謂五日日本航空部隊、以○○機之大編隊、衝破低雲而於哥倫坡上空出現、立鳴空襲警報、繼之高射砲、遠射砲、機關槍一齊開始射擊、是時日本軍飛機、已於軍事目標、港灣、埠頭等地區、以及車輛工場開始猛攻、惟云空襲警報之時間頗長、由此亦可知當日空襲之猛烈矣

哥市爲錫蘭島首府 扼印度洋堪稱門戶

【東京七日電】哥倫坡爲英領印度南方錫蘭島之首府、位於該島西南岸、人口卅五萬、錫蘭總督駐焉、該地爲政治、經濟、文化交通之中心地、扼印度洋門戶、與印度本土有鐵道連絡、其港灣施設巧奪天工、馳名於全世界、自一八七五年至一九一二年間費四十年之歲月、十六億鎊之鉅費、始築成長短防波堤四條、任何狂風巨浪亦能完全防止、戰前日本船舶亦多在此寄港、輸出物有名產錫蘭茶、膠皮、椰子油、椰實、黑鉛等、輸入米、煤、綿製品、砂糖等物、市街上富有歐風之官署商店旅館等大建築物鱗次櫛比極爲美觀

緬甸方面 敵空軍盡慴伏

【緬甸前線○○基地七日電】緬甸方面之日本陸軍機、五日爲搜索殘存敵機、踴躍出動、但敵機隱匿不出、未來抵抗、僅於○○飛行場上發現破損敵機四架、立即投彈焚毀之、如斯緬甸方面之敵航空主力已慴伏不現、制空權完全被日本航空部隊掌握矣

佐藤大使訪莫洛托夫

【莫斯科七日電】日本新任駐蘇大使佐藤爲捧呈國書、乃由庫比西夫出發、飛抵莫斯科六日先與蘇聯外務人民委員莫洛托夫會見

謝恩使節感想談（二）

張特使招開謝恩宴

張特使在日舉行之謝恩晚餐會、朝野人士均光臨所謂盛況空前四字、實不足以形容當時的親善風景、令人最感到精采的事情、便是特使的致詞、對於謝恩的誠意說明的極忠實、詳而明同時對於此行的來意、表示東亞戰爭、我國官民一致協力的決意

民衆熱烈歡迎

一行肩負着謝恩大任赴日、究竟日本國民對於我國謝恩使節團是抱有怎樣的觀感、這恐怕也是我國民衆所最願聞的事情、火車所經過的地方、民衆們都是自動的敬禮、就是那些滿鬢斑白的老婦人們、也都興高彩烈的嵩呼萬歲、各處所懸掛的旗幟、令人奇怪、他們處處懸掛的都是滿洲國旗、同時我們更探聽到他們、才知道凡是我國的紀念日、日本的民衆都是要自動的懸掛的由此可見日滿的親善、完全是相互的誠意、

本庄大將的珍言

在感謝援助我國建國功勞者的宴會席上、由於本庄大將的珍貴答詞中、也可以說是一頁生動的歷史、本庄氏說此次大東亞戰爭的節節勝利、固然是

天皇陛下的恩澤所感、是天時地利人和諸條件的必備、既然是滿洲輝煌建國的第十週年、而且是大東亞戰爭節節勝利的東亞復興解放的紀元期、同日本政府又在四月大選舉、當然是異常的忙碌所以再早再晚精神建設很有關係、日本與蔣政權作戰好幾年同時又對美英開始仗義之師、在我們的想像中日本的節節南進、也許對滿洲不關心了、其實從我們實際的觀察完全不對親邦對我們的關懷

衷懷感激銘五內 櫻花香裏謝隆恩

個人的感想雜談

三年前曾經到日本、那時正是中國事變第三年可是那時的國際情緒並不如今日的緊張、則是舉國上下一致的援助政府此次訪日深感

皇室帝室不可分的關係確如我

皇帝陛下詔書所謂〃精神如一體〃這次的訪日由於親感實看愈證明這實際的情形、是完全一樣的眞實

訪日季節的特點

此次赴日謝恩固然是初春的一個美麗季節、也可說可是滿洲國官民的協力這也很有極大關係、貴國使節來日謝恩、可是貴國竭誠援助的熱意、我們也是同樣的感謝、都是不和當、此行此刻可以說時洽逢其時、不但是果成謝恩大命、同時更蒙受日本朝野的特殊優遇

槍後國民的精神

現在當說立體的戰爭可是一國的强弱、對於國民的眞是如手如足、親同骨肉、而毫不忽略尤其日本槍後國民協力非常時局的精神、可以說是堪爲東亞的模範經濟組織的健全、狀況的安定、以及紀律與秩序井然、實

此時張特使於車中遙望窗外瀏覽仲春景色、頗有心曠神怡、忘暫迢遙旅途之概、記者特爲攝影一枚、以示張特使於途車中之悅容（照片＝完成重命歸車中之張特使）（未完）

本社記者董步蟾於連京車中探詢記

英國巡洋艦 遭極大損傷

【里斯本六日電】據倫敦電稱英海軍省茲已承認巡洋艦特利尼達得號（八、〇〇〇噸）及驅逐艦艾克里普斯號、（一、三七五噸）遭受損害、於五日發表如左、三月廿八、九兩日、英輸送船團、正駛向摩爾曼斯克、忽於挪威海德制海域內、遭德海空軍之襲擊遂與交戰、卒擊沈德驅逐艦一艘、其另一艘亦蒙損、而遁至目的地、於此交戰中、英巡洋艦特利尼達得號及驅逐艦艾克里普斯號、已遭受相當之損害、兩艦人員之死傷者、計約三十七名（其中三十二名爲戰死、五名負傷）云

滿洲帝國 特許發明局註冊 TRADE MARK
大仁藥膏 主治 燙傷 湯火 灼傷 頑癬 疥瘡 腳氣 凍瘡 藥店均售

氣大傷身 舒肝丸 如患 肝氣不舒 膨悶脹飽 胸脇串痛 請服

主治 經血不調 赤白帶下 子宮寒冷 久不受孕 維女命 女界救星
各埠藥店均皆代售 大仁堂藥房

保肺露 止咳平喘特長如次
一、肺部含蓄之痰必借咳嗽之力以震出之保肺露能溶化黏痰頑痰如水毫不費力便可排出咳嗽無由發作自然停止
一、氣管因受刺戟發生痙攣故有氣促哮喘現像『保肺露』能鎭靜呼吸器官緩解氣管痙攣則呼吸安暢哮喘平息
一、藥物每多苦辣惡味患者入口爲難以致延轉遲重『保肺露』氣香味甜絕無不良惡味雖婦女小孩及最愁服藥之人皆樂服用
定價二元 一元二
發行所奉天大西邊門外 寶康大藥行

水道案內
凡使用水道者請利用左記電話爲荷
關於開始停止事宜 電話 二ノ一〇八九 二ノ四八七七 二ノ一一四九
關於障碍修繕事宜 電話 二ノ三〇四九
關於水量事宜 電話 二ノ三一二一
關於料金事宜 電話 二ノ一一一二
新京特別市公署水道科

代理火災保險啓事
三井創立大正事業已歷有年於各地投保之成績顯著效果前途推廣起見凡有糧石貨物及不動產什器衣飾各項如願投保槪爲歡迎接受全滿各地區本社設有支店之處皆可直接而定 即通信投保者隨時亦可派專人接洽一切手續悉從便利倘遇災患決定賠償凡速概無留難用特登報聲明俾咸週知特白
三泰產業株式會社

丟失大照聲明
敝人安東省莊河縣仙人洞村康家屯住民於康德八年十月間携帶大照某地辦事因不愼之故將照丟失（該照坐落四至列下）不知落於何人之手無奈在本縣街村各處備案倘有得者槪作無効恐未週知除登報聲明
計開 地一處 坐落在朱家屯後下則 東至大道西至徐振海地 南至大道北至大道 四至分明
莊河縣仙人洞村康家屯 崔仲元

公示送達
原告 田素珍 被告 張福鴻
右當事人間因康德九年（往）第九號離婚認諾無效事件向被告應行送達之左記書類保管本院到場逕行收領爲荷
一 康德九年四月三十日午前十時民事言詞辯論期日傳票一件（民事訴狀副本一件）
注意 右開書類未受領時 以康德九年四月二十七日該書類法律上視爲送達
康德九年三月二十六日
營口地方法院蓋平分庭書記官 任廣勳

洋灰瓦機器四台（鐵板木架完全出售）
通信處四平省海龍縣 仁德成

失照作廢
啓者敝人價買潘國柱熟地拾垧坐落依字五甲四井四至東至唐永山西至陳國賓南至四甲北至陳國賓該土地執照於大同元年匪亂丟失除呈請依安縣公署補發新照外特此聲明 周萬谷

新發明品
洋火不要（マッチイラズ）（代用洋火）
際此火柴饑饉之今日
不需配給票得以自由購買代用火柴既經濟使用又便利實屬最貴之物也
招募 批發、小賣 販賣店
總發賣處 三益社 新京市西三馬路 大經路國民學校南對過胡同 電話（2）一七三二番

女子賽馬從事員募集
一、有國民學校卒業以上學力者
一、履歷書携帶請來面談
一、日俸貳圓五角
新京賽馬場 電話二ー五七九八番

通信教授新式簿記 白話商業簿記
今値本會創辦十二週年故決行增刊數千學員渴望之
現已出版此後入會函授生均有免費享受之權利報名書函需寄來時可附郵票六分寄新京中央郵政局內設私書函箱第八四號駐京大連銀行簿記講習會收即寄（但回信地址須詳細寫明）

昭明撮影社
特聘優秀攝影師、有精巧的藝術、出品又迅速又美觀設備的寫室又寬潤又雅緻、歡迎臨試能使主顧滿意服務主顧的宗旨
◎晝夜撮影◎沖洗膠片◎
◎結婚團體◎宴會典禮◎
新京市日本橋通五九（南廣場）

子評大家 趙英洲
新京東三馬路五 州旅館二九號 挂命二元 交卦五元 午後十時至九時止

奉體時局詔書深意
奮起興亞精神祈禱戰捷
各鄰組員實踐紀念行事

今日(八日)是本月的詔書奉戴日、也是鄰組例會舉開的日子、全國官民都該想想時局詔書的深意、我國和親邦日本親密不可分的關係、奮起興亞精神當祈願聖戰之必勝、更要注意實踐左列各項行事

詔書奉戴日

一、鄰組淸掃 午前六時廿分要遙拜、作建國體操操後淸掃內外革除晚起的毛病

二、祈願聖戰必勝 首都午前十時在建國忠靈廟舉行

三、鄰組例會 午後七時半擧開、遙拜、默禱、恭讀詔書並有孫商工公會理事講演

四、金屬收回運動 無論什麼廢金屬均當經班長交出、數量多的是由官方給相當錢額的

五、淸掃市街、愛護草木努力捕鼠防疫綠化運動

六、建國忠靈廟獻松 各分會每班一棵

七、國旗揭揚勵行 首協派督勵員調査云

集結國都五十五萬市民總力、反映民意之協和會春季地區協議會並職域機能懇談會、將於本月末擧開、在確立決戰下國民總力體制上負有重要任務之鄰組的提案、特詳加審議、藉所試練一年餘之成効、於鄰組例會上堪値期待之點頗多 按協和會首都本部、在八日之鄰組例會上、置此點爲中心、實堪期待、以此結果而生之實生活中、市民眞誠之建設提案、參考該提案而作成議案、於例會上之提案、有莫大期待

必勝祈願祭
建國忠靈廟擧行

本月八日之詔書奉戴日、是決戰下四千三百萬國民一致前進的日子是日全滿各地、每戶都懸掛日滿兩國旗、各官廳會社團體等嚴肅擧行式典、國都於歡迎張謝恩特使之餘、爲使是日富有意義、以資全市民齊向光榮之東亞進發、爰於午前十時、在建國忠靈廟擧行聖戰必勝祈願祭此外更於各職場、地域分會擧行紀念式典、並參拜新京神社、忠靈塔廟等夜間全市一齊擧開鄰組例會

夜半赤體血戰

本市道東天牛客棧、司賬的田樹德(三四)有王憲章(二二)是德生和盧錦條包匠、伊二人共住在一炕上過宿、詎于昨天半夜所有的人都睡着了、他二人未悉因爲什麼勾當、爭嚷起來、初則謾罵、繼則動武、二人光溜溜的、肉搏一塊、如大相撲一樣、結果王使木棒、把田的腦袋瓜打破流血、全屋人被擾醒、勸解之下、各穿好衣服、到就近分所控告了云

本月的鄰組例會(三)

順應東亞現狀的要求、隣保組織結成的聲浪、在二年前已經響遍了全國、首都方面從康德七年的年末、由協和會首都本部和新京市公署、緊密協力下、首先着手國民隣保組織强化委員會的結成、以後就以這强化委員會作中心、市民對於隣保組織結成的熱望、已經是達到了如何的地步了、等待隣保組織結成了以後、協和會等關係當局、爲求國民對於鄰組趣旨的了解、並謀喚起組民對於這運動盡心協力、除招開了無數的小規模會議外更分別擧行了數度的保講演會、其他如關於鄰保宣傳小册的刊行、標語及宣傳畫的配布張貼等、首倡的當局已經是煞費了苦心、所幸首都的鄰組、在官民一體的培植下、能夠安然到現在、雖說是對於鄰組的運動還沒達到徹底的地步、然而當局用心指導的苦功、可以說已成爲人們難忘的事實了、不過我們反回頭看一看鄰組運動展開以來這年餘的過程中、國都的市民各位對於鄰組的本身、是否已存到了相當的供獻、目前這實在是一種疑問由於疑問的出現、對隣組前途、雖不應當抱着悲觀、可是完全以樂觀的態度處之、我們又覺到距離事實太遠、那麼我們願以組民的立場、對於我們的隣組運動、再愼重的加一番硏討吧

隣組是組成國家的細胞
部分健全國家始能繁榮

隣組的運動任務本來極其複雜、然而綜合起來就不外以下四項(一)隣保之團結(二)國民道德的練成(三)對國政國民的協力(四)國民經濟的强化我們根據上面四項隣組使命的提示、在一年有半的隣組運動中的體驗使我們覺查到組民責任感的缺欠、會記得在捕鼠週間施行的時候以公衆的淸潔安全論、本當隣保團結的實現、然而事實上有的組民却不盡力、這種人旣無責任心、甚至可以影響到整個的社會、小之能破壞了隣組間的團結、如懷着這種心理安能對國政上協力呢、一箇院落裡共同居住的人、就很容易流爲近鄰不相往來、毫無親愛互助精神、所謂『不爲人幹旋也不求爲我幹旋』和『只有自己好』等類的獨善個人主義、也正是這般無責任感的組民最崇拜的信條、試想一個隣組裡、要孕育着這種觀念、不然就是一個隣保團結的實現、也恐怕到底不能夠成功的吧 隣組是國家組成的小細胞所以他的任務、是不止限於部分的他是應該實踐國家一切必要事情的、一小部分能健全、國家才能健全、無論對於隣組運動關聯的任何工作、我們組民都當把他擔負起來、我們要把他看成了自己應作的事長此下去、奉公滅私的觀念、也絕對能負責任由此點看來、一箇隣保的團結、甚至於全面隣組運動的完成、除了要求各個組民、能夠熱心的協力隣組外其他簡直是別無良法

今日是詔書奉戴日

于韶華小姐訪問記

記者 淸

于治安部大臣令姪女于韶華小姐、是剛從日本歸來的、她在關東中學校卒業後、考入東洋專門齒科學校在日本留學有八年之久、雖然今年只有二十三歲、對於齒科專門醫術不但有甚深的造詣、而對於日本的一切、更有着澈底的認識、在這大東亞戰爭屢奏戰捷的今日、兩國的人民要有着進一步的了解和連繫所以在一個春風和煦的早晨、記者特造訪這位于小姐一副淸秀的面孔、散放出東方固有的嫺淑美豐—舊女性的溫柔、新女姓的明朗輕快、更具有女性未來的正大理念、記者與于小姐談話不久、她便給記者遺許多深刻的印象(照片=即隨謝恩特派大使歸來的于小姐)

記者:『于小姐在日本住的那麼久在剛到日本的時候和現在大東亞戰爭發生後、覺得有什麼不同?』

于小姐:『其實也沒有什麼兩樣、不過現在的日本國民、一切比較更緊張一點、由於日本人民的有準備穩練與愛國的熱誠、所表現的實在値得我們去倣效和欽佩的』

記者:『這次張謝恩特派大使到日本去、您目睹日本臣民的歡迎的盛況一定很高興的』

于小姐:『是的』于小姐似乎在追憶着『他們的歡迎並不只是表面的、是從衷心裡發揮出來的、所以由這可以見到日滿的關係、不是尋常可比了、在這一點、我們還要去努力、去實踐』

記者:『您這次回來對於您未來事業、有着怎樣打算呢?』

于小姐:『現在正和滿鐵醫院與市立醫院接洽中在不久的將來、要到其中的一處去服務、因爲規模大一點的醫院、能給予自己多一些經驗、我雖然在醫校畢業了、究竟知道的還有限呢』

于小姐這樣自謙着

記者:『一個女人能擁有獨特專門技術在我們這國度裡、還很少見呢』記者幻想出將來于女士穿着潔白的衣服做着神聖工作的影子、不禁欽佩的說着

于:『現在我們這班畢業的同學不太多、但過去也有好幾十位呢!』

記者:『日本學校的學生生活與我國有甚麼差異之點嗎?』

于:『在我覺得日本的學生生活可以說似乎是與家庭隔絕的、比如在我國有的所謂小姐們、在家裡是小姐、在學校仍脫不掉小姐的外套、可是在日本學校裡却不然、她們都能發揮出青年學子的精神』

記者:『很願意聽聽您將來的抱負呢』

于:『呀!那實在談不到』于女士淸俊的面孔上微微現着紅暈又客氣起來『不過我覺得我國的醫學界比較落伍、而一般人對於衛生知識也很缺乏、尤其對於口腔的衛生、更不知道講究、所以我才入的齒科醫校、今後願意將我的所學、盡力的發揮出來實在沒有再偉大的抱負』

記者:『日本和新京、您覺得在那邊住着合適』

于:『在日本有很多好處也有不方便的地方、如日本處處的風景如畫、我眞喜歡、可是飮食上就不如在本國合適了』

因爲和于小姐談的很久了於是爲于小姐拍了一副珍貴的照片就告辭出來、在路上仍回憶着這位青年富有進取精神的偉大女性

日本東條首相說 絕不以印度爲敵

東條首相乘海軍部隊攻略哥倫坡之機會、發表談話、由於這個談話、我們可以看出日本政府所持的態度、是如何的痛嫉在抱、所以又把這珍貴的鈎句、再介紹如下、希望國民三復斯言、以明日本作戰之本旨云

日本爲徹底殲滅英國則戰火必將波及印度、但日本並不以印度爲敵主要的目的是爲擊滅英國勢力、故印度民衆雖蒙戰火、亦實爲不得已之情形、日本縱然同情亦無可奈何也、如今日本唯期待印度急速脫却英國之羈絆、刻勿延遲即與英國斷絕關係是盼、(照片即東條首相)

馳驅疆場的戰馬與勇士(日本愛馬日特寫)

今×日×的×世×界×動×向 (六)

關東軍報道部 齋藤少佐

美國攻擊日本不可能

如上所云地點尙未十分明瞭、故感北方甚危、亦未可知、其中三個基地最西者、於阿拉斯加半島最西端的烏那拉斯加、距東京約四五〇〇公里、又自阿留地安羣島最西端之『吉斯科島至日本千島北端之馬德魯、約一六〇〇公里、美國建設誇耀於世界之空軍之『空之要塞』B十七其行動半徑爲二三〇〇—一八〇〇公里、又昆案里特地特變發飛行艇PBY其行動半徑爲三八〇〇公里然其無論利用何地、來空襲日本本土實屬不可能諸君或謂『美國可以在極東蘇聯之沿海洲或海參崴附近用爲基地』這在事實上也不可能、因該進攻路每年自十月至來年六月約十餘月、因受濃霧瀰漫或流氷的原故、作戰困難已極、又北行則至『阿拉斯加』北端之保普巴羅地方酷寒期、常達七十五度、故不適於軍事行動、及前述美國與加拿大、阿拉斯加間的汽車即或完成時、汽車於夏特耳『法般克斯』阿拉斯加間的行程必須三日總之

日蘇問題

唯一繫於今後蘇聯之動向而今後蘇聯之動向、可依德寇春季反攻之推移又美英對俄策動之成功與否而知由此觀之、吾等竭力鞏固北邊之衞護工作、團結四千三百萬民衆、果有不意事件發生時、亦必即刻準備、如上所述『認淸各國之動向』實爲當前必要的事情

敬告日滿國民

以上說的話、時間很長聽者諸位若能理解我所說的、願對諸位披陳以下的幾項對於日系諸位第一、係有大東亞民族指導地位之我們大和民族、旣無如英美之侮蔑於全權主義、發端於自由主義之唯物觀念、然每一個人猶不許缺乏以陛下之赤子、使他民族諒知聖心之如何高遠的唯心觀念、奉體聖意之所示、以超越民族、國境之誠意、熱意與愛爲本懷余本日講演之對象、與主辦者之意識相異、以聽講之少數滿系爲對象者、亦可恐察聖意之如何了

民族協和不是理論的

民族協和原非止於理論者然無論理想之如何高遠若不順應民心、不過空論而已、勿忘於此大地當日俄戰役、滿洲事變曾流有十數萬英靈碧血、又靑年將校之挺身來祈念日本祖國之安泰更勿忘懷高呼着天皇陛下萬歲、於夏威夷、非律賓、馬來、瓜哇、空、陸、海、面帶微笑而殺身自爆勇士的壯擧、此諸勇士之意志、乃深藏於同血族之諸位內心之日本精神於鎗後之滋長此日本精神滿系大衆必相率傾心來歸此雖爲的微淺經驗然確信無疑屢開協和會與民衆尤以與滿人大衆成遊離狀態於建國已十年之今日猶時聞此言、對於瞑目於此大地之先輩英靈、以及捐軀於南方之英靈、尤其對於冒零下六十度之酷寒、立、國境第一線將兵、將何顏以對之對於可愛之大東亞共榮圈之幼弟等、以兄長自居之諸位、以身示範、善予教導、爲陛下之赤子、乃日本人崇高義務的表現無論任何會議、任何擧措、或何種決議、均是由日系人與通日語之滿系、自行處理、對於如此不親切之辦法、使余爲滿系亦難安心以從之

實踐孔孟之道

次對滿系諸位、長年苦於軍閥搾取的諸位忘却了如中山先生所說的東洋道德之粹孔孟之道、換了不得生活下去的個人主義思想、如能多少了解我今日所說的於今擧世論於戰亂漩渦之時、竟未曾遭受一次空襲、近較蘇聯重慶、遠較英國美國、過着安全無比幸福之生活、對此抱以感謝之念、同時於想及個人家庭之繁榮外更應想到使滿洲國得有今日樂土之日本、以至血族相繫之新中國之繁榮、推而廣之、更須想到是爲大東亞共榮圈內十億之民衆以至世界上樞軸國之民衆福利之時代

掃去舊日陋習

妄信謠言、豫料日蘇開戰而私自隱藏大豆、因大東亞戰之遂行、更推料物資統制之强化、或惜賣囤積而踏襲昔日軍伐之陋習買收官吏、紊亂統制、暗行交易、凡此種種不僅爲各人之罪惡、且爲圖一身之安穩、不顧他人之社會和國家的大罪人、若按往昔之罪例、有過於懸首城門之大罪、通曉日本語之滿系人、立於不諳日語與日系者間、頗有不使双方意思疏通之行爲、由於此點凡滿系人殊應進而學習日本語、同時、我日系人亦應努力學習滿語以使日滿人間之意思暢通而無遺憾要之、日滿兩系、今後更應相互披瀝誠意、勿爲『形式上的隣組』而應造成眞誠之『心的隣組』以建設世界無匹的樂土滿洲國要想達此目的、則非具有滅私奉公的精神不可、敢人希望在座諸位、率先挺身立於陣頭、以實現眞正的協和、此乃今日講演的本意、至此終了(完)

紀念捐軀荒野英靈 將刊行諾門汗美談錄

康德六年五月至九月於灼熱之呼倫貝爾大草原上展開之諾門汗激戰、乃聖戰下大東亞北方之壯擧皇軍之忠勇於茲已昂揚於萬世、其壯烈之武勳、早已烈燃於國民之胸中、忠靈顯彰會對此千古不朽之戰史、率直記述當時之眞相、顯彰鬼神所泣之壯烈與忠誠、以慰英靈於冥世、遂自停戰後、即得關東軍報道班、陸軍省報道部、陸軍省恩賞科及現地部隊等關係機關之協力、急於編成諾門汗美談錄最近於四月廿五日靖國神社臨時大祭前即可完成、屆時將呈於諾門汗英靈之全遺族、以慰祭於靈前、並作爲國民之座右銘查該美談錄凡七百餘頁網羅諾門汗激戰時殞歿英靈之美談約五百並有當時關東軍司令官植田大將及荻洲部隊長之題字、以及當時奮鬪於前線之東久邇宮盛厚王殿下之御英姿、該書裝訂別緻圖案優雅、展卷一覽、即若諾門汗激戰之再現於眼前

五大都市社會事業懇談會
確商今後運營方針
定本月中旬在京分別擧開

滿洲中央社會事業協會、鑑于全國各省社會事業的飛躍發展、茲爲所聽取全國各主要都市社會事業發展概况並擬與各省關係者確商今後運營之諸種方針計、今後決定派員至新京、奉天、濱江、安東、吉林等五都市於各現地分別擧開社會事業懇談會國都新京、現已決定於本月廿二日在國都飯店盛大擧行

含幾怪麥精魚肝油

此藥係選川淸潔之新鮮魚肝油加以麥精並配伍以專治肺癆咳嗽等藥品其味甜滑甘香無比專治內傷吐血肺癆咳嗽年久咯喘一切諸虛百損體瘦面黃病後失補以及用腦過度之學生身體衰弱老人服之均能補身健壯

奉天市 普克德藥行

註冊商標

靈丹 嬰兒寶 天眞妙齡機

奉天大南街三段五六號楊家老藥舖批發以下各藥

歡迎代理外埠函購藥款先匯不加寄費

驅梅聖藥

新・斯必類如神、即武田特製之驅梅聖藥、一般稱爲日新・斯必、此劑之品質純良與臨症上之速効危險性質、莫不堪以保證、良以新・斯必之所有售品、俱曾經極嚴密之化學檢査動物試驗並多數之實地臨症考察以後、始行發售故敢大膽推選、以利梅毒治療、敬希醫家患家認明武田老牌、免招意外不測。

(包裝) 壹號至六號 各有壹管及拾管裝 各大藥房均有代售

ネオ・スピラビゼン 2—23

新斯必類如神

治癒腎病腦筋衰弱

敝人徐德祿現年二十五歲在未結婚時身體素弱自十九歲結婚以後更屬弱亦極腦筋衰弱腎虧盜汗且又滑精面黃肌瘦體瘦如柴飮食無味腰痠腿痛終夜失眠偶有一睡惡夢相繼眞是痛苦不可言狀屢經醫治、皆是無效日坐愁城無路可求幸經友人介紹普濟診療所家藏祕方腎腦補丸購服四盒後逐漸體質日壯一日滑精亦愈矣患此沉痾一生失望豈知普濟診療所有家藏神方腎腦補丸竟有補天之力將我久醫不效之病一掃除、根感該所救我再生之恩無以酬報僅將敝病一情略述一二同敝病好後之近照登報端略表謝意並爲苦患者諸君請購一試即知敝言之不謬也腎腦補丸每盒六拾丸國幣六圓外埠函購得另加郵費四角普濟診療所在奉天市小東關小什字街南鹽道路東門面三間便是 感謝人奉天市厚生街五段裕發合商店經理 徐德祿謹啓

舒肝健胃丸

◉因氣因食 ◉胃病以愈

此藥專治男婦肝鬱氣滯消化不良、飮食停滯時常打嗝嘔吐酸水心腹脹痛、兩脇攻痛及心口疼痛噯嗝轉食心腹痛塊痞積氣逆上攻食積寒積脾臟便秘、臟悶脹飽心腹痛等症服之平肝順氣、開胃健脾開鬱化滯散積消聚平肝導滯散瘀除痞潤腸通便、無論老幼服之丸係因氣因食所患胃病必愈 藥品每袋一元二角每盒三元

血毒淋病 尅毒丸

凡患梅毒淋病直接傳染間接傳染各種梅毒、五淋白濁一切下疳小便赤腫袖口瘡癤魚口便毒、橫痃血痛升天落後梅瘡梅疹梅毒入骨、梅漏身花柳結毒餘毒後犯咽喉啞啞 血質不淸以及紅白淋病風淋病或腎虛作淋屎道癢痛小水短赤急性淋病慢性淋病、或腎虛作淋及久淋轉變單双睾丸炎症象類有血毒等症無論新久購服此藥即刻淨毒質專滅梅毒菌與淋毒菌之藥品也 各藥房均售每袋一圓函購不索郵費

總發行 奉天鐘樓北 關東大藥房

萬人爭購的保健品 男女老少的護身符

健全的精神存在健全的身體、採用本品、轉弱成强、强者益壯、抗病力增加、延年益壽

◉血液體弱 ◉未老先衰 ◉易感疲乏 ◉精力減退

本品奇効驚人!

各大藥房皆有出售

新肝精

奉天・大連・天津・上海 株式會社 滿洲藤澤友吉商店

NK.17

介紹星命大家李松濤先生

松濤精術理 八字定終身 本市迷途者 博古通今 吉凶迭問事 請往一問津 六爻陰陽 批斷如神

介紹治安部大臣于琛澂

現寓頭道溝大和通二四二號

長春 電話二八四三〇

下期演 雪艶娘

十九日上映新版新片 三〇三大刧案

今日演 七日八日九日十日十一日十二日十三日 藝華出品對白歌唱悲喜劇 魂 主演 陸露明

今日國產新片 有聲新型對白 荒唐英雄 主演 陳娟娟

下九日映 有聲古裝對白悲劇 新琵琶記

新民戲院 四月八日 星期三

今日公演 華中公司出品全部有聲對白時裝新片 魂 主演 陸露明 孫敏 四月七日起連演七天 優待劵末日有效

下期放映 華新出品有聲時裝神怪巨片 女鬼 主演 陳燕燕

本月十八日演 明星公司出品完全有聲新版分毫不缺 風流寃魂

(今日公演) 國華公司出品全部有聲對白時裝愛情新片 奈何天 主演……周曼華

下期新版國華出品 李阿毛與唐小姐 主演……周曼華

下期公演 考貝新片 國華公司有聲對白歌唱古裝哀艷巨片 碧玉簪 周曼華主演

今日公演 國華時裝新片 奈何天 周曼華 呂玉堃 朱麗 主演 四月二日起演七天 優待劵末日有效

新京影戲院案內

地方通訊

配給建築資材 具體計畫近將決定

【奉天】市公署對本年之民需資材配給經申報截止後、統計共有二千名以上、除分別審查外、並由住宅科眞壁事務官赴京向經濟部連絡、關於本年資材配給作詳細現研討、刻眞壁氏已返奉、經折衝結果對配給方法由市在計劃中預料在五月上旬或可實現云

擬定本年方針 社會事業協會招開懇談會

【奉天】奉天市社會事業協會、定於月之十日（金曜日）午後二時假市署二階小會議室召集市下諸社會事業團體、及關係方面代表臨席、開催第二回月例懇談會、共主要懇談之事項誌之如左

▼關於全滿社會事業協會民生部出示事項

▼本協會康德九年度活動方針

▼關於社會事業團體事務整備之件

新職員任命式 分會及義勇隊

【奉天】協和會奉天市本部、伴隨市當局之各區長大事異動、對於分會聯合會長、義勇奉公隊區隊長行調動、定於八日上午十時、在該部會議室、舉行新任分會聯合會長、義勇奉公隊區隊長任命式、該新任聯合會長、區隊長、即市當局任命之各區長云

縣署股長異動

【遼陽】縣公署於本月初旬發表人事大異動多名、茲探錄其股長級三名異動如左

庶務科趙潤清秘書官調任文書股長

文書股長張萬吉氏調任學務股長

財務科理財股長趙繼璟調任工商股長

以上三氏在縣署任職十年三、四載不等、皆爲事務幹材、趙潤清氏尤精曉日語文學、今奉令調轉發展才能、對治理一切事務圓滑邁進定能可觀云

各市縣初等教師定期舉開講習會

【奉天】奉天省保健當局爲澈底省下各初等學校學生之體位向上計、已決定自四月七日起五月七日止亘一月間、召集省下各市縣初等學校教師六十六名於奉天省立第五國民高等學校、舉行長期間體育講習會、此次講習會極爲嚴格、由民生廳長、謝技正趙保健科長、鈴木事務官龜井視學官、小田技佐、入江省體育股長、亦均出席講演、科目如下

一 學科

1、體育訓練2、體育衞生3、學校衞生4、學校體育教授要目5、教授階段之理論6、完成重點指導7、教授法之實際理論8、教授法之教材與教授之注意9、基本操之教材與教授之注意10、器械使用之教材與教授之注意11、遊戲競技教材12、身體檢察之實施方法13、體力測定之實施方法

二 實際指導

1、教練操2、基本操3、應用操4、遊戲及競技操5、技術操6、整理操7、團體操

全縣各校教師學生開始募集獻金 感激皇軍表徵熱誠

【依安】本縣文教當局、鑑於、大東亞聖戰猛進之時、第一線上之皇軍突暑冒寒千辛萬苦、爲我民族建設幸福、實有慰問之必要、現已實行恤兵金之募集、專向教育圈內募集之、辦法是校長壹元、教師五角、學生每人壹角、現已由三月末旬着手進行不日即向軍方獻納云

平北專刊

掃蕩醜類確保治安 實施春季大討伐 殘匪多被殲滅民衆得享昇平

【棲霞】本縣縣知事白書普氏、與顧問荒井勝彌氏、爲使一般民衆、瞭解大東亞民族解放之眞諦、及推進行政、俾民衆脫離赤匪鐵蹄蹂躪早登衽席、安居樂業起見、茲於本月間、實行春季大討伐、親率縣警備隊官兵〇〇〇名、及宣傳班全體工作人員、並聯絡駐縣皇軍〇〇隊長、由縣城出發前赴縣下各地、剿除匪共所經村落、除搜索匪情及張貼標語、散發傳單等紙面宣傳外、白縣知事與宣傳工作人員、隨地實施各種宣撫工作、對大東亞戰爭之意義、及現在世界之趨勢並共產黨禍國殃民之罪惡、作懇切的講演、沿途村落聽衆、均欣然領悟喜形於色、我軍歷經六晝夜之討伐、該域潛伏之匪共、經此次嚴重之討伐、多被殲滅、餘者已遠遁無踪今後全縣民衆可得安居樂業之幸福云

警察所長出席 青島警政會議

【石島】榮成縣警察所、前奉省警廳命令、爲促興警政之進展、確立各縣地方之治安、特在青島市召開警政會議、本縣薛予非所長、事前關於本縣警政之改善、及各項提案、業已趕造就緒、定於本月十三日乘太平輪赴青、以備屆時出席警政會議、約一星期餘即能返石云

國府還都紀念 盛大舉行慶祝

【唐山】當此大東亞共榮圈建設途上、日趨光輝燦爛之際、東亞史上、永垂千古之幾頁、均於此數月內、一一揭開、如天津英租界行政權之移交、中國國府還都、及政委會成立二週年、並第四次治安強化運動開始、在在皆足使人欣歡慶祝者也、唐市官民聯合慶祝會、自三月二十九日、即熱烈展開盛大行事、由十五萬商民參加之下、於三月三十一日上午九時、假唐市賽馬場隆重舉行市民大會、唐市各機關團體、學校、會社、工廠等、均於八時、魚貫而入、移時各中日長官、亦行蒞臨、準時開會、行禮如儀、首由商會吳會長致開會詞、繼由來賓〇〇司令官、梅谷領事、致祝詞長官韓道尹、于市長行營主任、分別致訓詞後地區劉會長致閉會詞、合唱興亞歌最後由各位長官領導三呼『中華民國萬歲』『大日本帝國萬歲』及東亞民族解放萬歲、於音樂悠揚聲中、宣告閉會云

華北春來早 花開滿枝頭

促進官民協力 定期招開治安懇談會

【唐山】唐山市公署、現因辦理第四次治強運動、爲促進官民一體協力起見、擬定每月一日十一日、廿一日、假該署會議廳、舉行治安懇談會一次、由該署政務幹部人員、新聞界代表、及民衆團體代表等、共同出席研討、以資收得官民合作之效、該署已分別、通知各機關、屆時派員參加茲誌該會舉開之要領於左（一）目的‖以確定地方治安、强化完成大東亞解放戰、集中官民總力、徹底施行爲目的（二）地點‖唐山市公署會議室（三）日朝‖在第四次强化治安運動期間自四月一日起每月一日十一日二十一日（如逢例假或放假日順延）各舉行一次（四）時間‖午後三時（五）出席及列席人員‖市署幹部人員、科長、所長以上、新民會市總會幹部人員（參事）各新聞界代表各報社通信社代表、各界聯保長、民衆代表（聯保長）唐山廣播電台代表、（六）討論事項‖1關於東亞解放戰之意義、及宣傳並協力事項、關於剿共及自衛事項2、關於剿共、及自衛事項3、關於勤儉增產及經濟封鎖等事項、（七）討論手續‖1、重要提案應在會期前三日、送交市署警察所彙訂、普通提議於會場臨時提出之、（八）停止期間‖依第四次治强運動截止之日（六月十五日）爲標準、但視有保留之必要時得延長之

慶祝政委會成立紀念 舉行民衆大會

【通縣】國民政府還都及華北政務委員會成立、瞬屆第二週年、本縣爲擴大慶祝、而表紀念計、於三月三十日、召開慶祝民衆大會、是日假省立新民教育館舉行慶祝儀式、計到金知事、角田顧問以下各科長、友邦守備隊長、憲兵隊長、警察署長居留民會長、治安軍步兵教導集團司令部代表、商民代表、及各機關團體學校、不下千餘人、情況異常熱烈、首由金知事致開會詞、對國府還都華北政委會成立二週之經過及順應現時大東亞民族解放戰爭之新體制、闡述甚爲詳盡、繼由友邦守備隊長、憲兵隊長、居留民會長、治安軍教導集團司令部代表、新民會代表、新民會分會代表、商業分會長、鄉長代表、學校代表、先後祝詞、嗣徐教育科長朗讀祝詞後、乃由金知事導呼大日本帝國萬歲、警備隊長導呼大中華民國萬歲聲澈雲霄、會場立現昂揚氣概、旋由場秘書致閉會詞、遂行散會云

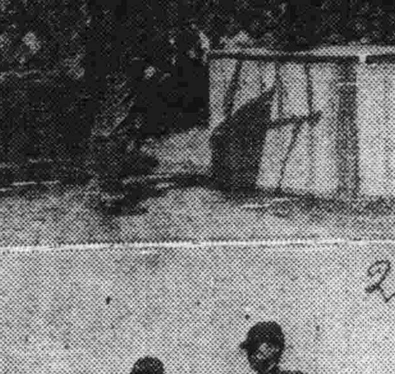

協和青少年團 舉行盛大結成式典

【新民】縣署基於省協和會主催之下、結成在新民街、學校協和青少年團、當於一日午後一時、在縣南門外廣場、舉行結成式典、由省本部來員、及我縣長以下、各科長、各界機關首領、參集之下、隆重舉行、茲錄經過式序如下1、開會之詞2、日滿國旗揭揚3向兩國旗敬禮4、建國神廟、宮城、帝宮遙拜5、皇軍將士感謝默禱6、團長任命7、團旗授與8、省統監訓詞（縣長）9、省統監訓詞（省本部統監代表金）10、團員代表宣誓11來賓祝詞（新民街長）12萬歲日滿兩帝國萬歲、協和青少年團萬歲13、閉會之詞14、向國旗敬禮、後閱團分列式、市中遊行、解散、同時參觀官民、非常踴躍、將見今後各青年忠勇奉公、挺身報國之誠定可預卜云（照片■爲團旗授與2、爲統監訓詞）

獎勵農作增產 獲得良好成績

【瞻榆】當此東亞聖戰方酣之際、我國爲建設之一翼、亟應盡戰時之一切援助責任、茲爲大日本帝國皇軍無後顧之憂起見、對國內農產實施增殖計劃、我縣長縣紹泉副縣長藤田氏會於三月一日起、親率所屬分班進行、亘一個月之時間、昨已功成歸縣、聞督勵結果、業經超過預想以上成績云

確保增產 配給小麥種籽

【依安】當着大東亞聖戰之際、第一要義就是生產量之確保、本年農民增產之呼聲已高達宵漢、官府現爲促其增產實現計、特行配給小麥八千五百噸、爲全縣十村一街之種籽、本年小麥增產獲到此巨數之種籽、定能達到良好之收穫云

期生必品配給圓滑 整備委會開協議會

【依安】我縣之物品配給倘稱圓滑、凡向有整備委員之組織、關於配給事項必經該委員會裁決而實行、以期配給事項公允、四月三日午後二時又開一次會、關于一切配給事項云

農社聯合會紀念 舉行殉職慰靈祭

【吉林】省興農合作社聯合會、茲因於月之十日、値逢創立紀念日、故於是日午前九時起、假該會內除了舉行紀念典禮之外、並對於殉職社員計十二名施以鄭重的慰靈祭云

巡視市警務科 皆川廳長訓示

【通化】省警務廳長皆川富之亟氏、二日午前十一時、初度巡視市警務科、全科警官集合於中庭、由趙市長許警務科長伴同致禮後、廳長對整列面前諸警官、切實訓示大東亞聖戰下之警察荷負之使命諸重點云

討伐勇士榮邀褒賞 盡熱誠向當局獻金

【吉林】溯自於康德六年十月開起、直至八年三月末日截止、亘約一年半期間、從事於吉林省東南部地區治安肅清特別工作、與日滿兩軍挺身協力、對於省下之治安確立上曾樹立顯著的功績之吉林省警察討伐隊員中、有武功特別赫赫的生存者共計二十三名勇士、會於二月二十六日被治安部大臣嘉賞、授與警察最高賞及功勞徽章等情、當時業見報端、茲者該等勇士中除了已向他省調動的五名以外、餘者十八名隊員、以爲該項賞金、不敢私領、自動解囊計國幣五百圓、於月之六日、派人前往吉林憲兵隊獻金、頗被當局者賞贊、茲將該勇士之姓名分錄於下△吉林省警務廳警防科長深田袈裟吉△吉林市警務處警佐、鮎川勝造△省警務廳警佐、吉川政志△省警務廳警防科警佐△北島太郎△敦化縣警務科警佐△丹野鐵六△敦化縣警務科警尉、首澤之紀△敦化縣警務科警佐、劉德財△敦化縣警務科警尉補、修殿服△吉林市警務科警尉、吉森勇雄△敦化縣警務科警尉補、李殿臣△敦化縣警務科警尉補、沈錫亭△郭前旗警務科警佐、達平△郭前旗警務科警尉、牛田重利△蛟河縣警務科警尉、小林勝雄△樺甸縣警務科警尉、高忠義△樺甸縣警務科警尉補、牟雲林△樺甸縣警務科警尉補、劉丕良△吉林省警務廳特務科警尉補、中村義賢

本年開始實施 司法巡廻調停

【瞻榆】本縣原爲縣兼司法、置承審員一名、迨至康德六年九月一日將兼理司法裁撤、劃爲開通區法院管轄、僅在縣內設有登記分所、對於民刑案件較重者、必須向區法院起訴前爲便利民間民事案件起見、施行巡廻調停制度、一年兩次分爲春秋二季、縣民等倘屬稱便、茲本年度又屆巡迴時期、開通區法院職審判官已於四月一日蒞瞻、該氏青年幹練、經驗宏富、擬一般訴訟者云、深贊該氏卓越之識見使訟者莫不衷心誠服、感激涕零、如斯可謂達成巡迴調停之旨矣云

爲使紀律整飭 配給學生制服

【依安】本縣教育當局、爲確保教育觀瞻計、對學生制服、煞費苦心由各都市蒐集購判全縣學生服裝足額、自四月初旬實行向各校分發每名學生一套價爲六元乃至八元、小學生紛紛領用、異常欣快、因價格甚爲低廉均對教育幹部歌功頌德云

雞卵價格低落

【依安】我國自實行經濟統制令以來、凡我中上層國民均能洞然瞭解之、而一般農民層均無相當之覺悟、近經官府村方、協和會側之一再宣傳、低物價之政策、現時一般農民已具覺悟之心、即以雞卵一事來談、冬天每枚壹角八分至貳角現來乃竟自動跌落爲每枚九分、可見我縣民伴隨國策之概況云

各業組合協議會

【通化】伴隨新市制實施、市內各業者組合舊街制定欵、有積極改變之必要、商工公本此、二日午後一時、於同會議室內招集滿人飲食店、宿屋營業四車、上記三組合審議組合定欵變更之件、綜合申請市長認可中云

國婦遼陽支部 開本年度總會

【遼陽】國防婦人會遼陽支部、於本月四日午後一時、在滿映劇場開催本年度總會、對本年之支部長以下役員改選運動方針等有所協議云

縣警官陞轉發表

【瞻榆】日前龍江省令、發表本縣幹部警官晉級及轉勤者如左

裕記分所長警尉楊貴和 任瞻榆縣警佐

警尉補傅萬山 任瞻榆縣警尉

警尉補劉建章 任瞻榆縣警尉

劉氏於昨奉令轉任杜爾伯特旗警尉、該氏青年老誠勤問好學、茲因轉補旗同寅等莫不惋惜刻在擬一切、預定日內首途赴任

春季種痘

【瞻榆】種痘以防天花、乃我政府之仁政也、本縣歷年實施兩次皆由縣立病院擔當之、茲又屆春季種痘之期、首在縣街實行街民及學生引種、完了後又派醫師周鳴岐氏以下數名、於三月下旬分班下鄉引種可謂福民之工作云

火警簡訊

【遼陽】夜夜防盜、日間防火、市民急宜注意、偶有不愼、即可燎原、市內鐵道西糧穀交易場、於本月二日午后二時許、在場內堆積之青藏發生火事、是日大風、致延及西牛部青藏堆、焚燬及交易場事務所一部、硫安倉庫等、於六時許由警務科全員、消防隊、義勇奉公隊、在遼部隊等努力救護撲滅、起火原因損失數目調查中

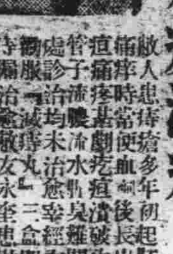

治愈痔瘡淋病

奉天小南街 趙連三鳴謝

小東什字街 李永奎鳴謝

感謝肺病良藥

敝人梁占元現年三十七歲患肺病五六年之久初得咳嗽毫不注意於去年間忽又吐血病勢異常夜不能寐飲食無味雖請中西醫各處調治毫未見效今年春於新京東北商行充火險主任間覽新聞得知奉天國瑞藥店益壽丹肺病專門藥濟人不在少數乃給家來函囑敝購服初購兩盒服下咳嗽逐日漸輕夜能安眠陸續購服數盒所有之病霍然若失體健如昔至今未犯感該藥店靈藥救我復生之恩無以爲報僅具數行刊登各報端略表微意並介紹患同病諸君速購服此丹早除痛苦請爲一試方知敝言不謬也益壽丹每盒十二付國幣七圓函購另加郵費四角購藥處奉天市小北城門外西順電車路道北國瑞藥店便是

鳴謝人 瀋陽城南三區沙河舖村亂木屯 梁占元謹啓

眼病

晋明醫室治療眼病

奉天市大西關大十字街口路北便是

主治

（另有說明書）函索即寄

求職捷徑 電療師養成

短期卒業通信教授無試驗開業 男女兼收廿歲以上者 詳章附郵票即寄付郵票六分郵至新京中央郵局私書函箱九十四號

東京電氣療法研究所申込所

本報廣告事務請通電話（二）二〇九六

痔

化痔十龍散 外敷化痔藥膏

黑色大補丸 婦科靈藥調經活絡丸

奉天大西關大街路北一〇九號 張三多堂啓

詳圖說明付郵票四分即寄

金鶴ポマード

大陸生活的必需衛生整髮品！

本品對備受乾燥空氣及風塵烈日摧殘的毛髮能與以極佳的効果、毛髮細部所吸着的塵埃污物一經施用、能隨梳洗完全脫落清除、行將枯死的毛髮亦得復活之力、確爲最進步而又合理的優秀整髮料也。

本舖 株式會社 野村商店

頭痛聖藥 新腦

立止頭痛！靈効如神！！

感謝治瘉眼之功德

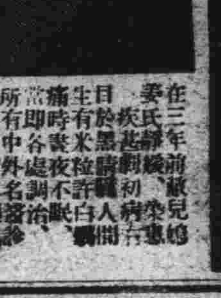

總售藥處 德家藥店

奉天市小北城門外白塔寺東

補血强精丸

總發行 奉天城內大南門裡大南路東 新大陸藥房

立本大旅社

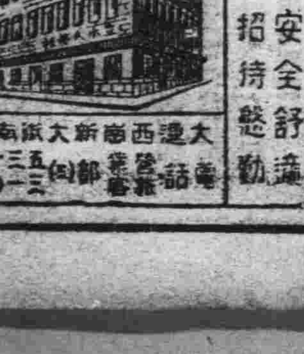

客室寛濶 安全舒適 清潔衛生 招待懇勤

西式臉盆 電灯電扇 溫涼水道 電鈴暖氣

責任感

我們只要稍微睜一睜眼睛，把人類社會的結合組織，來靠諦一下，便可明白處在羣衆生活之中，謀着共同生活的時候，決不是『只知有己不知有人』的處世態度所能處得來的，我們只要覺得營求社會上的共同生活，那麼你自己就得問問自身是否肩得起其中一員的負擔；由於共同生活是開拓社會與定社會的基礎，並且由於共同合作是促進人類文明進化的準則，因之其中相連繫之處，不論其對於精神方面，或物資方面均不能否認個人當有責任感才能收得好的成果，於是人類共同的社會，才會存日新月異，孜孜不息的進展。說這樣話，總嫌有些太抽象我們不得不以眞實擺在各個人目前的現狀來剖剖一番，倘使你是個擔任收發文件的人，如果有一次你將所管的東西丟掉或是因爲漫不經心弄壞了，這時在你個人的立場倒沒甚麼，最大限度祇有換來一個怠勤或玩忽職務的懲戒，然而全盤公務的進行，是不是要蒙受許多的阻礙，這原因忽甚麼，就是責任心的問題，再譬如數個人都做同類職務，我只圖以小力量，博來最大的利益和聲譽，結果，事非容易，竟爾對旁人的工作成績，不惜以人格去兌換傾陷殘害他人的謠言，由單純的表面來說，這種心機是優越感的衝動，可是對全體所當的事務，焉能辟開害羣之馬的罪咎？其癥結所在，依然是沒有責任心之所致，因爲甚麼呢？只要一個對公務抱責任感的人，他決不會做出因私而忘公的事情，唯其一有了輕視本身責任的心理，才對於一切事物以及周圍的種種，都不惜玩忽踐踏了（趙璧）

藝文

文學中的神話

明

一般人不滿意神話，以爲這離着現實太遠了，但我卻以爲不然，文學只是一種表現，是一種情感的抒發，就是藉着神話來抒發自己的情感也未嘗不可何況文學中最奇妙的境界是利用幻想，幻想是極其自由的。荷馬和但丁及中國李太白的詩許多都是極無稽的話，雖然是違反了科學的眼光，但在文學中卻是極好的境界，周作人先生有一段談到文學的神話，說得很好。云：『離開了科學的解釋，即使單從文學的立腳點看去，神話也自有其獨立的價値，不是可以輕蔑的東西。本來現在的所謂神話等，原是文學，出在古代原民的史詩，史傳及小說裏邊，他們作出這些東西，本不是存心作僞以欺騙民衆，實在只是眞誠的表現出他們質樸的感想，無論其內容與外形如何奇異，但在表現自己這一點上與現代人的著作並無什麼距離，文學的進化上。雖有連接的反動（即運動）造成種種的派別，但如根本的人性沒有改變，各派裏的共同的文藝之力，一樣的感動人，區區的時間的阻隔只是加上一層異樣的紋彩，不但遮住他的波動，中國望夫石的傳說，與希臘神話裏的尼阿培瘋子化石的話，在現今用科學眼光看去都是謊話了，但這於他的文藝的價値，決沒有損傷，因爲他所給予者並不是人變石頭這件事實，卻是比死更强的男女間及母子間的愛情，化石這一句話差不多是文藝上的象徵的作用罷了。』這話說得是何等確切呢！中國的小說鍾馗斬鬼傳爲什麼有價値因爲他寫的鬼不是鬼。而實在是人間的事，西遊記中的悟空八戒鬧得烟霧漫天，然而其所以有價値的緣故，就因爲是以猿來代表心之神，以豬來作意之馳。五雜俎云：『西遊記曼衍虛誕，而其縱變化，以猿爲心之神，以豬爲意之馳，其始之放縱，上天下地，莫能禁制，而歸於緊箍一咒，能使心猿馴伏至死靡他，蓋亦求放心之喩。非浪作也！』古時的神話共有文學價値，由此可見一斑了（完）

名言雜鈔

小丹

▽人生不論地位如何，皆有負擔當然之義務。—愛迪生

▽能做事的做事，能發聲的發聲，有一分熱發一分光。—魯迅

吟

由鄉

帝子降兮北渚

目眇眇兮愁予

嫋嫋兮秋風

洞庭波兮木葉下

—屈原

有一條生命的波

流過危谷和深壑

懷藏暗傷的記憶

背負剩餘的災阨

× ×

平原無盡的小溪

弗能與共相比擬

惡意賦以訕譏

潺潺脣語嘗且嘗

× ×

縱使匍匐荒野遍

不見憧憬的河床

也許明日枯涸而竭斷

它渴望的海洋卻遙遠……

（一月十四日）

尖車丸月側影剪陶城（續）

史風駝

那北方高崗承受不了，湍急的奔入下坎的池沼，因爲力量太猛，擁擠不開就奪過驛西的一條大車道，利用幾丈方向相同的一段奔騰起來，雨過天晴，有

兒童的玩具【下】

愛倫

他應該有一只長度適正的貯藏箱抽屜或架子以備孩子隨時放置玩具，養成收拾玩具的習慣，當他開始調換別種玩具時以前的玩具必須放在一定的地方。

容易破損的玩具切莫給他在破壞後孩子便拋掉了。要求新的玩具，這種習慣底養成是很不妥的，孩子不應該對玩具厭倦太速而立刻要換新的惡習。孩子在家里至少有一角之地作他遊戲工作的地方，要是你只有一個孩子當設法使他同別的孩子玩。

在你買玩具的時候是否隨着他們的喜歡？看呵！那些狡猾的猴子好玩極了誰牽動一下便立刻爬上梯子，我要買一隻給我的孩子。但你的孩子卻喜歡拖在懷里任意轉動他肢體的猴子，你替他買的仍是大孩子玩的於他不適。他旣不知怎樣玩法又因手小握不住，他當然是不喜歡了試問你這樣做了，是不是自私呢？聰明的家長你當顧慮到這個問題吧！

他們一定會感到非常的興奮地掘着砂坑壘沙堆，把空箱或其他玩物都裝滿了細沙，我們可將廚房里的大湯匙當做舉沙的刀鏟洋鉛碗當作盛砂的提桶。若他們年齡較大的話，他們也許會同其他的遊伴討論着如何在沙盤里建造鎭市或其他建築物的計劃要是你的住屋有後園眞是幫助孩子再好沒有了，你很可爲他們設備一只砂箱放在你作事時可看見的地方，隨他們性之所趣單獨的去玩，你只要靠在窗口間或望望，用不到時時的去看顧他。

孩子從剪裁彩色圖畫上也很能使他感受快樂的。給他一把圓頭的剪刀，再找些舊的雜誌或報紙給他就行了。

一歲至三歲的孩子喜歡玩弄屋內放置的傢具—藉此可以認識各種各具的名詞及它不同的用法。他觀察圓鉢花瓶的形式。他推倒了椅子而爬上了箱子開閉箱蓋，把整串的鑰匙作手搖鈴揮，一息關門呵！開抽屜呵！總之任着他的性子什麼都得弄一下，所以最好在他底玩具中勿放精細的傢具以免孩子無意搗毀。

林則徐演員剪影

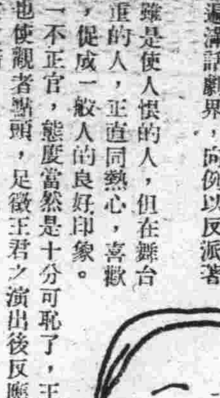

王三一（飾張卓民）滑稽的面孔，出現在觀衆之前，常常使人百折不忘，五年前他的名字，就遍滿話劇界，向例以反派著稱於人的。

王君在舞台上雖是使人恨的人，但在舞台下卻是使人欽重的人，正直同熱心，喜歡援助人的慣性，促成一般人的良好印象。

張卓民是淸廷一不正官，態度當然是十分可恥了，王君排演時，常使觀者發笑，也使觀者點頭，足徵王君之演出後反應，定是觀衆切齒也是王君演技之精。

黃鸝（飾雪芳）荳蔻年華，正是黃金時代標準身材，美而神秘的眼睛常使朋友們忘形她有劇壇神秘女郎之稱。

過去因爲年齡小的關係，沒有任過十分重要的角色，所以一般人對她的印象，也許淺些但她的演技，曾被話劇同人贊美過。

飾雪芳，一個溫和而受壓迫的女性，演來不勝哀怨纏綿，相信她眞實的演技，一定使觀者爲她同情。

所謂偉大女性

琪

你生爲一個女人，在青春時代，到結婚，生子，而後變成老太婆了，在這幾個階段裡，你是否時時都在希望着作一個偉大的女性呢！

在個人的心目中，也許把自已的某種行爲認爲偉大，認爲合理如潑悍的女性，能把丈夫管得伏伏貼貼，說話順着她的口形，作事隨着她的眼色，她能作到如此地步，就以爲自已是偉大了嗎！

再有好搬弄事非的女人見張說李，見李說張，沒有事也會憑空造作，有一個根更會添枝給葉，在她以爲自已的這種行爲是偉大的嗎？

還有的女性被圍繞於男性中間，以着異性的資格施展醜媚的怪態，爲自已或爲丈夫去拉攏周圍的人，你以爲這是你的偉大的舉動嗎？

這都是被人所唾棄的，古語之『唯有女子與小人爲難養』，這都是根據女人有了以上的錯誤觀念而促成

今後我們希望自已作個偉大的女性，不要嘴尖舌快，不要總爲別人不如你自已好，旣或不能幫助別人或自已丈夫作一點事業，也不該阻礙別人的進行，心胸寬大些，眼光鄭重些，少說話多作事也許比說到前頭作到後頭更有效力，少施破壞伎倆，少有陰性行爲，在你以爲破壞和陰性是你自已成功之手段，豈不知那正是使你走上亡命之途的前奏，不要賣弄自已的小聰明，否則的話，你怎樣自認偉大自裝偉大，但是在最下等動物它還用下眼看你呢！

襪子壽命長久法

一雙襪子無論怎樣的經心穿，一雙襪子，也決難保持到兩個月經大阪某女子專門學校學生，日常穿用襪子所得的經驗，最常期一雙襪子可使用二週間，最短期只是五點鐘，平均起來一雙襪子可穿四五日，尤其是五月左右的婦人襪子更沒有耐久性

襪子最容易破裂的地方是根據每人走路的輕重和足趾腳跟着路的慣癖而定，所以當穿襪子時，將最易破壞的地方補上或者用膠貼補，可以防止早期破裂，然而一經洗濯，更立即脫下，皮鞋的摩擦，是襪子容易破口的一個主要原因，所以我們應當特別注意

畫謎揭曉

朋友們，鄙人日前所組的畫謎，『萬年松』係用『慶祝滿洲建國十週年』九字組成，頗蒙各界朋友熱烈來函，結果共接來函三千四百七十九件，檢查之下。將十名當籤仲獎者氏名介紹如左

新京，孟懷德，通化，韓强，吉林，丁士珍，新京，耿耀先，北票，王耕田，奉天，張相弟，奉天，鄭永江，四平，羅萱，大連，劉金來，撫順，鄭久昌

以上各位見獎希賜答復

王介孔

一些珍貴物品出土了，盛世祥瑞，很値得欣幸，歷史博物館裡頭，一時又充滿了一個角落。

物品除鏑，礬，鏡，鉞道院法器及唐宋銅幣外，有一件漢玉雕刻彌足寶重是金大定二十五年的款識整塊的東西，鑄一神龜陛前一顆搖樹，一隻鶴，一匹鹿，鶴失一足鹿則僅剩四個蹄盤，龜內是老子坐像，道貌岸然，完好無踝，祇怪當時拾取的農民不會在左近搜羅一下，否則，千餘年的墓葬品，既全部得見光明，就不會吝惜一匹鹿，其他各件，質地嶄新，沒有一些土蝕的痕跡，手搖鏑鐸，把柄折斷，細審卻是舊時的損壞還有片瓦，薄而巨大，坏胎的勢布紋理，非常的眞切深刻

接收這批古物，很爲愉快，吾友張視學雲毛其事甚至一枚禿錢，都登錄底冊，還記得大家數錢的時候，在一盞小學校裡的煤油燈下，見神見鬼的談了許多笑話，大家本有心公開的匿下幾枚，張視學力持異議，至於脖粗臉紅，好人大半都失諸濫用元氣慢慢的促其天年，張君就是陶驛的左近人氏，一晃死去二年多了，有時經過他的葬所，便想起查錢的笑話來，他隻手空空，坦白的臥在那裡

癮宜速覺

禁煙總局囑託徐柏春

余辛未客津沽，任職天津市署某科長，因事隨同某公居北京二月有奇，某公爲津沽名宦而所交往者皆大員巨紳，余因之得與大員巨紳相往來，對於彼輩生活習慣，知之較詳，蓋彼輩殆無一人不吸食鴉片以晝作夜，消磨歲月也，余彼時雖未深知鴉片毒害之可怕，而心竊非之，以爲非禁絕鴉片煙毒，而民族國家將不堪設想矣，余已卯奉職禁煙總局，擔任敎化宣傳職責，因得與癮者常相接觸，始深知鴉片之害，非但足以殺人，而實足以亡國而有餘也，蓋鴉片中毒不驟發，其實癮愈深，而毒愈固，廢時失業，耗財弱種，麻鈍知覺，銷沈精力，皆職是故，夫

人爲萬物之靈，而必欲汨沒性眞，以下同於禽獸，錢非無用之物，而必欲廢擲虛牝，以日陷於貧窮，俾晝作夜，與天道相背馳無病呻吟，作人間之傀儡黃爵滋所謂其禍烈於洪水猛獸者，殊不爲過也。

惟鴉片之爲禍東亞，實以老獪英國爲罪魁，彼以侵略手段，占領香港，爲荼毒東亞之據點，百餘年來遺害滋深，神州蒙老大之羞，民族負病夫之恥，實東亞民族有史以來唯一之人間慘禍也。

今者親邦日本，爲完成大東亞之共榮建設，爲爭取大東亞十億民衆之自由幸福，於客歲十二月八日，毅然決然，發動膺懲英美之大東亞聖戰，自開戰以來，僅數月間，掃滅香港毒瘤，搗毀星島魔壘，使英美醜類，望風喪膽，下旗降服，完成世界未有之戰績，解放東亞百年之束縛，使毒我民衆，滅我人種之老獪英國，一敗塗地而大東亞十億民衆又得重見天日矣，吾滿洲四千萬民衆，對於建設東亞，負有重責，逢此聖戰方酣，毒魔將墜之期，宜如何猛勵奮發，翻然覺醒，有癮者以起死回生之精神，棄絕毒物，無癮者以赤誠熱烈之心腸，響應禁煙，全國一致，結成拒毒之大軍，趁此佳晨，廓淸亞洲之天地，掃滅毒物澄淸禍水，一同邁進光明之前途實爲至幸也。

雜詠

（那鐵軍）

（一）

晝夜吸煙伴燈臥

面色土黃肌膚鬆

高堂白髮增愁腦

膝前子女教育荒

鴉片乃爲麻痺藥

仰止疼病本徵功

小腸蠕動因之減

延髓機能衰退行

西醫漢醫各處有

制癮藥物數不淸

因小失大當明察

莫把毒物來錯用

（二）

朗月晒然當空坐

秋風悠々到處遊

如此美夜空放走

臥床吸煙眞那個

庸愚之書

獻給我底哥哥

黎黎子

哥哥：我只要是把眼睛閉上就馬上現出你那一張瘦黃的臉像，至少在我的面前長久地留着這麼一張面貌的輪廓呵！而且長久地也不能消失的影子了。

我不是來責備你，因爲我根本就無有責備你的資格，你是我底哥哥，你有一副令人看了便感到森嚴的面孔，也許正爲了你底這種像貌而使許多人，許多愛護你底人中止了當面勸告你的語言的機會了我連我底弟弟也便是爲著這種緣故。

哥哥：你是我們家四口人的命脈，雖然我現在能夠自已糊口混飯了，但，此外的人不依然仰賴於你底職業線上的薪金麼，哥哥：記得吧！過去我底最終的讀書都是担負你底力量下。我雖然尙年幼，可是我也知道感激你呀！記得勤務在鄉屯南區的時候我們家那時是在市內住著你因爲剿匪的關係，在濤鄉工作的一旬間，你在一個富戶底民宅里，搜索許多許多違禁的鴉片及煙膏此外，你又在火車站一處私賣『海洛英』的人家，檢舉了大批的害人更甚地普通所說的『白面』東西了，哥哥：你把這些毒物私藏爲已有—暗暗地又把白面換了呵—僥倖你沒有犯罪錢，這買賣又是嫂嫂在家經營的，哥哥：你不是在犯罪又在犯罪了嗎？第二年夏天，東區正患匪賊，你被派爲討伐隊的小隊指揮，日夜的在田野里奔馳在激烈地與匪格鬪，是把你累乏了，你便在休息的一瞬息，被同寅引誘而吸上能助長恢復効率急速的毒物，鴉片了，打這次以後，你，染成天天吸它不可的慣性，你明知它有害但是你要安慰精神，安慰疲勞，你便祇認爲它不過是暫時地消除解悶的一種慰藉物吧了。誰知你現在竟受了它的害了呢！哥哥一個有毅力的人，我想你不會忌不了大烟的，如果你還想活下去，那麼就請你趕快禁除，來日的幸福是無限的呢。

哈爾濱道外正陽十四道街

老福春堂藥房

本堂出品四種靈藥全滿馳名

劉氏樂仙膏 專貼婦女經血不調諸般病症

劉氏養血保坤丸 專能調經養血行經腹痛

劉氏金丹 專治咳嗽痰喘五癆七傷

劉氏金剛藥片 專能扶陽固精夢遺滑精腰疼腿痛各等腎虛腎虧最效

各省城鎭均有經售

專治小兒氣卵 延春補天膏

小兒氣卵大人疝氣偏墜雙墜小腸串氣

定價 每張·八元 每張·四元

請由郵局掛號匯款每張加郵費四角用法簡便詳細說明書函索即寄 滿洲各地函購無代理 電話（二）六〇四一號

奉天市小西城門南電車道路西 明遠堂藥房 發行

滋補强壯解毒良藥 斷癮除根決無痛苦

戒煙良藥 吉福德祿 廣徵代理藥店

本行發售吉福德祿戒煙良藥 迄已三載戒斷癮者無算已爲人所共知者惟此藥不止能戒煙癮對於痔瘡潮濕皮膚婦女寒症便秘等症服之無不立見奇效滿洲國境內各省市縣各大藥店均有代售 玆爲普及起見特恐邊遠地方未能週知各藥店尚未代理者有之殊覺遺憾爲此特再聲明務請各處藥店趕速來函訂購代售以期普救已染以上等症各同胞早日除患不勝翹企之至

價目規定

五十粒吉福德祿一圓七角

一百粒吉福德祿三圓二角

二百粒吉福德祿六圓

六百粒吉福德祿十七圓二角

代理者均用現金引換辦法不要保不要押金一律予給三成扣用

總批發處 新京特別市大和通五番地 福祿洋行

美容藥

淨面水

酒刺粉刺面生疙瘩 雀斑汗斑風癬癩癬

總發行 奉天大南門裡 興元藥房

撫順信仁堂吉林五洲福光民生 新京義和謙耀廷民生江省中西錦和昌新新濱江 老福春堂營口中西營口蓋平咸春堂鞍山同慶增遼陽義和堂安東東省增遼

含有荷爾蒙

雙美人 雪花膏

洋廣貨店均有出售

治淋特效

治·尿·淋

適合東亞人體質

獨具殺菌之靈驗

淋病何以最難治療？何以痊癒後容易復發？何以似愈不愈，效果不確？何以服普通藥物，終難斷根？蓋因東亞人體質，較之洋人略有不同，故同類藥物，對於同樣病症，若成分略有增減，而其化學作用，顯然不同，往往不能滅絕頑强之淋菌也·按一般淋藥，徒言功效空前，究其神效者，仍屬寥寥無幾！

★治尿寧係出於一般淋藥之後，頗合國人體質·服用該藥，得以痊癒者，年年激增，此則由於殺菌作用靈驗故也·大約患者服後三一五日內，均有良效可見·並於不傷腸胃，永不再犯，尤爲本品之特色·

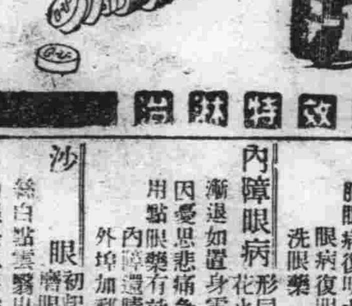

股份有限公司 滿洲柳韓公司

奉天嘉光街五段九六號

聯行：京城·大連·天津·臺北

包裝：24片（各地藥房均售）

主治眼病醫士經驗處方

應用現代的藥理學調劑

眼病藥!!

一般眼病 香花頭疼致眼諸症或眼視物不明常好兒眼因生氣上火着急勞作傳染不潔或由內蘊而發或因外感所致皆易引起翳障朦胃等疾甚有失明之慮速用內服淸涼丸外用洗眼藥及點眼藥效能袪紅絲消腫止淚除障退翳化朦保光明目

內服淸涼丸每封四元四角洗眼藥每封一元二角點眼藥每瓶一元外埠加郵費二角

小兒眼病 初起眼不敢睜怕光白眼珠漸紅黑眼珠漸黃極速三五天全眼珠皆白視物不見矣原因乳食失調瀉痢或出花出疹遺毒或眼患者小兒皮氣特大時以手指揉鼻觸耳搖頭倦怠諸現象治法內服眼病復明丸外用洗眼藥

眼病復明丸每封六元八角 洗眼藥每封二元六角外埠加郵費二角

內障眼病 形同好眼視物自然初起每覩眼前飛蠅蚊花火星看燈光周圍有紅綠色環如虹視力漸退如置身雲霧中覩一物成二幾朦仁大散變色多因憂思悲痛急火恐懼染毒所致須服內障還睛丸外用點眼藥有效

內障還睛丸每封五元四角 點眼藥每瓶二元 外埠加郵費二角

沙眼 初起眼瘡乾澀作癢多眵眼皮生小粒疙瘩白點雲翳出現侵遮瞳仁終不免失明之悲運傳染力强是以學校工廠考試檢查每爲失學失業之主因此藥適用沙眼患者自已治療按法用之沙眼不難治愈用法簡易經濟減事半功倍

洗沙眼藥每封一元四角點沙眼藥每瓶二元外埠加郵費二角

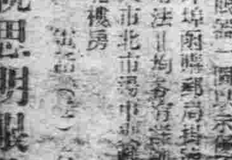

贈送 眼器一個以示優待 凡購洗沙眼藥及點沙眼藥者多贈洗眼器一個以示優待 以上用法並均有詳細說明書 外埠函購郵局掛號匯款可

奉天市北市場中東觀路北樓房 電話（②）七三八〇四一番

視思明眼藥局

紅白痢

『阿買巴』赤痢特效藥

本劑係舉近代藥化學之全力作苦心研究 而則製之最强力防腐止瀉劑 無論何種難症皆能征服而導於痊癒 洵爲起死回生之聖藥 歷經許多臨床大家之實驗及無數患者之報告爲明証爲 對於適應藥少之『阿買巴』赤痢 尤爲唯一之特效內服藥

發賣元 鹽野義商店 大阪市東區道修町三丁目

鹽野義藥品株式會社 奉天敷島區協和街五段四號

【專治】各種『阿買巴』赤痢病症 傳染性及寄生性腸疾 急性·慢性腸加答兒 腸內廢酵腸炎

【包裝】二〇片 一〇〇片

鹽野牌 好梅親片

5H—Y10

大同報

發行者 康德新聞社 新京特別市中央通四三
康德新聞社營業所 新京特別市東六馬路三二
報費 一月 一元五角 六份
廣告價 一行 一元三〇
電話 總務局 編輯局 營業局

社說

歐亞樞軸國之會師觀

歐亞兩洲樞軸國家。遠隔海陸跋涉。多假月日。況重洋。迢迢數萬里外。今鋒鏑肆逞。剸刃以待。但山雲山修阻。且有敵性諸國劍拔弩張。怒目相向。以言會師。談何容易。但鐵馬礪兵。步步爲仇。即僅百餘日之短暫期間。自大東亞解放戰開始以來。在平時之據往熙來。而南進日軍。即如風捲殘雲。淨掃天衢。美英之南洋據點。節節克下。北起香港。南迄爪哇。南太平洋之海上要塞。既全入日軍掌握。使美英蔣荷之包圍陣。完全瓦解。更進據印度洋上之海空特權。同時西撲緬甸之英蔣聯軍。而占其巨都仰光之基本重地。使英蔣聯絡之中樞。完全截斷。從而進扣印度之門。致英美蔣荷皆有倉皇四顧莫知所措之感，而夙所盛誇於世之美太平洋艦隊。英東洋艦隊。荷印艦隊。皆次第於夏威夷馬來爪哇各海面。悉爲日軍所殲滅。一蹶不振。日軍更乘勝急進。瀾航孟加拉灣。並搗英人惟一退路之澳洲領域。及緬甸戰場。已予當頭之棒。猛炸新幾內亞。且致印緬民族之革命自主運動。激發反英之熱潮。澎湃洶湧。不可復遏。而南洋之土住民族。及豐富資源。皆已在日軍解救之下。努力更生。積極增產。是印度太平兩洋之海空重據。皆將廓然。而英人之海外領屬若澳洲聯邦。與近東回教諸國。及非洲殖民地。皆將乘機崛起。躍躍欲試。日軍再一賈勇邁前。則進搗紅海及波斯阿剌伯諸海灣。固易如反掌者耳。更鍥而不捨。則達於裡海沿岸。問津地中海之門。即有爲山九仞之功矣。此大東亞戰線顯然之偉績也。至於歐洲方面之德意戰略。前將擊成粉碎。致英人無復反攻之餘力。並隔絕英與近東之聯絡。其對蘇戰線。則蘇方所恃爲有利之冬季作戰。已成過去。雖莫斯科幸保未陷。而已創鉅痛深。喘息不遑。以瘡痍滿目之軀。當無餘力更言進取。遙想德意之春季攻勢。雖未易逆覩。而沉機觀變。將必首向近東。囊括東地中海亞歐接壤地帶。爲發矢之的。遏絕英與近東之聯絡關係。乃可斷言。至是。則德義之羅兵裏海。乃勢有必致。理有固然者也。於斯之時。所謂歐亞樞軸國之把臂會師。當爲自然趨勢。確有必然之性能也。謂予不信。請拭目以待。

空襲印度本土

炸科卡那達港〔馬德拉斯北部〕

【里斯本七日電】據倫敦電稱、日本航空部隊、六日首次空襲印度本土、轟炸馬德拉斯北部之科卡那達港

【東京七日電】據外電傳稱日陸軍航空部隊、繼於轟炸哥倫坡以後、復猛炸印度本土東岸要衝徵紮加帕坦及科卡那達各處

按徵紮加帕坦爲孟加拉灣頭之海港、介於馬德拉斯及加爾各答鐵道中間、人口約五萬、乃錳礦及落花生之搬運港、最近新建印度人經營之造船所

科卡那達係馬德拉斯州之小邑、人口五萬三千三百、以砂糖、棉花、及植物油之輸出港而知名、乃英軍印度東岸防衛之重要據點也

日海軍在印度洋上活躍（海軍省許可記第五七一號）

英案阻碍印度統一

國民會議派發表反對聲明

【里斯本七日電】據新德里來電稱、國民會議派領袖活躍、認爲柯利浦之提案係阻止印度統一者、六日聲明斷乎反對、其聲明之要旨如左

印度最重要的事、非以英領印度之地位而謀自治、乃以印度人的印度之地位而求統一也、吾等即係爲統一而戰者、是以斷不容許分裂印度、現在印度王國雖被與英國締結之協定所拘束、但必須廢棄此違反人類權益之○○、此次戰爭能使世○之預想變化、毫無疑義、故印度亦應從而變之、柯利浦之提案、係對各地方要求立於印度統一國家圈外之權力、而對回教徒聯盟之巴基斯坦運動、亦有意容認、由於以上種種原因、吾人應斷乎予以反對也

全印度國民黨 拒絕英提案

【里斯本七日電】據新德里電、六日、全印度國民黨關於英之對印提案、發出覺書、並表明反對英提案中之印度分割政策、其要旨如左

英國提案結局爲承認回教徒總裁之分離運動、余等決意反對分割印度之擧、果如是則除拒絕英案、別無他策、該黨自國民會議派分離乃結成獨立政黨、馬達赫、修利哈利阿乃氏、於入行政參事會任該黨之總裁云

日海軍襲孟加拉灣〔印軍發表〕

【里斯本七日電】據美聯社新德里電稱印度軍當局、六日發表如左、

日本海軍部隊、奇襲孟加拉灣、對數隻商船加以攻擊此攻擊部隊、蓋係五日襲擊哥倫坡之部隊云

日飛機亦出動轟炸

【里斯本七日電】據新德里電、六日印度軍司令部發表謂：

一、而對馬德拉斯東北部孟加拉灣之徵紮加帕坦及科卡那達要港、於六日、忽遭猛炸

一、於孟加拉灣、有日艦隊出現、敵以艦上砲火及搭載機、亘數次向我方多數之商船、實施轟炸云

★ ★

英國舉開緊急閣議 決定對印最後態度

【里斯本七日電】英印交涉因英本國回訓尙未到來、故未見有何等進展、據倫敦電稱、英政府六日夜舉開緊急閣議、協議對柯利浦回訓事宜、豫定八日朝表明意向云

美代表與各派會談

【里斯本七日電】據新德里來電稱、美大總統之特使約翰生、刻與柯利浦對印交涉併行開始與印度各派領袖接觸、先於五日夜與國民會議派議長亞澤特會談、繼於六日與該派領袖尼羅會談、歷時二小時半

約翰生之此種行動、是否以美大總統之調停英印交涉爲前提、尙無確報、但與回教徒聯盟總裁金那以下印度各派之會談、今後當能繼續施行、一說則謂約翰生因印度產業各方面誤解美國訪印技術使節團之目的、故特對尼羅有所釋明云云

【又電】據新德里電稱、羅斯福大總統之遣印特使約翰生、茲奉羅大總統之命、與柯利浦對印交涉相並行、而與印度各派首領開始折衝、據傳約翰生、六兩日已向羅斯福報告五、六兩日之會談經過、他方尼羅亦於同日對國民會議派運用委員會、報告與約翰生會談之內容、並於會談後尼羅對美聯社記者謂〝吾等乃討議一般問題〞云云

克服困難終告成功

樞軸國武官觀察南方戰線談

【○○基地七日電】視察南方戰線之樞軸國、武官一行、於廿八日、在○○基地、與記者團會見、談話如左

△意大利武官貝爾維尼上校

日軍無論於森林作戰或上陸作戰、得克服一切困難終告成功矣、尤以長距離上陸作戰、實乃世界史上罕見之例、余對日軍、衷心謹表讚意

△德武官克萊希眉爾上校

日軍於各方面予吾等之機能良多、今次大東亞戰線之特徵、如地域之廣大、地形之困難、敵兵力之優勢、日軍克服此等惡條件、陸海空軍團結一致上自軍司令官下至兵士、皆貫徹勇敢之戰鬪意志、日軍雖一小卒、亦知戰爭之目的、英、美、荷軍、則缺乏犧牲之精神、馬來及其他各地住民願與日軍協力、是則更爲吾人所欣喜者也

△羅馬尼亞武官拉多來斯庫上校

共榮圈各民族、與日本一致當爲無可疑義之事實、日本之前途、實屬無量、余深爲祝福、

△德空軍武官哥洛瑞上校

當視察巴鄰旁飛機場時、對日軍偉大之戰果頗表驚歎、余相信日空軍之所以能殲滅敵軍實起因於勇氣、

經濟產業欄

臨時貿易滙兌局 機構改革發表

滿關一體續行運營之臨時貿易滙兌局、自本年實施以還、伴隨經濟部貿易司之新設、從來屬於經濟部統轄外之關稅科、此次亦歸統轄、伴隨國際戰時之推移、對外貿易情形之變遷、爲圖局內事務處理之圓滑、並簡便起見、曾考慮改革該局之機構、此時經濟部次長、關東局總長滿洲中銀副總裁三者間、關於臨時貿易滙兌局新組織規程此間已簽字終了、業已正式決定

此次改革機構之要點如次

一、從來該局須參與經濟部金融、商務兩司長、經濟部參事官、關東局司政部長、該經濟課長、並該財務課長等、此次僅定爲經濟部貿易司長、關東局司政部長兩名

二、從來之總務、資金、輸出、輸入第一、第二、第三、監查等七部制改爲總務、企畫資金、輸出、輸入第一、第二、監督等七部、順應目下之新情勢重視貿易滙兌事情之調查而新設主理此次之企畫科總括對華、並第三國之貿易滙兌事務、使輸入第二部掌管、從來對第三國關係之輸入第三部、此次廢止

三從來直接處理貿易許可事務之中銀職員的執務範圍、以資金部之滙兌許可關係者爲限

△由於實施新機構、對應戰局、貿易與滙兌之統制事務、於遂行上一層合理而益簡捷、誠堪期待

伴隨改革該局機構、各部長人事如左

總務部長＝（經濟部關稅科長）齋藤秀松△企畫科長＝（關東局事務官）塚本茂、△資金部長＝（中銀爲替課長）大月榮二、△輸出部長＝（經濟部貿易科長）松田道夫、△輸入第一部長兼輸入第二部長＝（經濟部爲替科長）石坂愼五郎△監查部長＝（關東局事務官）龜岡康夫

努力確立戰時經濟 協議連繫最高方針

〔九十兩日在連舉開〕滿、鮮、華主腦會議

自從大東亞戰爭勃發以來、努力於戰時經濟之確立、而與大陸接壤地域之朝鮮、華北、爲與我國保持緊密之聯絡、並企圖三者間物資交流之圓滑化、曾於本年一月、在新京舉開滿鮮華北聯絡會議、其後於三月復舉行滿洲華北聯絡會議均收穫極良好之成果而茲爲謀更進一步的强化滿、鮮、華北三者間之緊密聯絡、乃再決定於本月九、十兩日、在大連關東州廳舉開滿鮮華北主腦會議、以協議決定關於三者間之緊密連繫之最高方針至出席該會議之三方面的主腦者已決定如次我國側武部總務長官、古海總務廳次長、稻垣興農部次長、樋口企畫處參事官

關東局側＝三浦關東局總長柳井關東州廳長官成田關東局經濟課長

朝鮮側＝上瀧殖產局長伊藤司政局勅任事務官井坂商工課長由名企畫部○畫科長

華北側＝鹽澤連絡部長官、波經濟第三局長及其他關係官四名

謝恩特使東渡隨行記（下）

規律整肅完成使命 屏私奉公洵堪感佩

十六日入京之張特派大使十七日參內退下以後、分別訪問東條首相等政府首腦、除致謝恩之辭外、並祈求對我國第二建設予以同前之援助、除十九日於帝都舉行謝恩晚餐會外、並逐次於京都、大阪等地舉開謝恩午餐會、披瀝謝恩之誠、

又十八日、張特派大使於東京中央放送局、以『出使親拜日本』爲題、代表全滿國民、對全日國民放送感謝之辭、日本朝野對我國之謝恩、亦以感謝相答、張特派大使更誓言固守北邊、以協力日本

△慰問白衣勇士

張特派大使、對於大東亞戰勝利聲中之戰傷病勇士親致謝意並慰問、以祈再起奉公、

入京第四日（十九日）張特派大使於參拜多摩御陵後、順訪立川陸軍航空技術學校、由土肥原航空總監引導、參觀陸鷲妙技、繼赴立川飛機製作所參觀歸途訪問東京陸軍第一病院並陸軍軍醫學校附屬病院、對全體陸軍傷病將士致慰問之辭、廿日訪問橫須賀鎭守府司令部、慶祝海空戰史上所無之海軍戰果、順赴砲術學校、參觀射擊演習及陸戰隊演習、並參觀三笠艦、於訪問司令部前、先至橫須賀海軍病院、對全海軍傷病將士述慰問之辭、廿七日於京都參拜桃山御陵之歸途、訪問京都府下青谷村軍事保護院療養所、懇切慰問後始就歸途、

△對建國功勞者謝恩

我國建國十年以來、國基日固、建設進步、雖由日本朝野之援助使然、但參畫指導之歷代關東軍司令官及官民兩方獻身努力之功亦極重大、張特派大使藉此良機、對此等勞苦功高者深表厚意、

入京第六日（廿一日）歷訪歷代關東軍司令官本庄、菱刈、植田各大將及故武藤元帥邸、深表謝意、入夜於帝國旅館招待本庄等曾駐我國之將○及遠藤柳作等名士二百餘名、舉開謝恩晚餐會、張特使致詞後、軍事保護院總裁本庄將軍答詞、盛讚張總理之功績、直至夜深始散、

△日本朝野熱誠歡迎

張特使渡日以來、多蒙日本朝野歡迎、即窮鄉僻壤亦均持旗歡呼、熱誠迎送至於東京、京都、大阪、神戶等地交通機關及交通崗位、對於歡迎羣衆、指揮得當一絲不紊、足證戰時下日本之姿態、於帝都時、外相、首相曾擧開招待晚餐會、光景極爲熱烈又於門司停泊時、時間雖極短促、但中國宴席之招待、更使一行感激不置

△歷訪我國駐日機關

張特派大使、雖於旅途倉卒之際、仍能歷訪我國駐日各機關、促其對日協力入京第五日之一日、張特使訪大使館、對李大使以下館員等殷殷訓示、廿二日訪問留日學生會館、鼓勵一般學子、歸途出席歌舞伎座之滿人大會、並觀覽菊五郎、羽左衞門等名優之演藝、入京都第三日（廿七日）赴立命館訪問滿商工、卅日訪大阪總領事館、對星野總領事以下館員並在阪關係機關代表訓示、

△就歸國之途、

恭對日本皇室完成謝恩使命後、廿四日離京、順路至櫻花爛熳的聖地宇治山田市、參拜皇大神宮而後於廿五日入洛（即日本京都）、參拜橿原神宮後於廿九日入大阪、卅一日赴神戶搭船、於船上寄望傾聽首相代理、陸海兩相代理及官民等之送臨辭後一同乾杯、正午出帆、船至和田岬海面之際、同向皇居遙拜、一日寄港門司、出席關門代表之招待午餐會、此後於風平浪靜中繼續航海、三日之神武天皇祭佳節抵連、四日歸還國都、再記者欲附筆一述者張特使於全部日程中、生活始終謹嚴、雖櫻花爛漫名勝多多、均能屏棄私人行動、毫不懈弛、故能完成大命、而隨員等亦能與張總理一致行動、規律整嚴、洵堪感佩者也、最後再對招待特派大使之日本側接伴員、亦由衷心表示謝意及敬意也、

汽車外帶及裏帶 國內公定價格

政府曾於康德八年十一月十七日以經濟部佈告第二〇一號公佈汽車用外帶及裏帶之販賣價値、茲者決定廢止另基於物價及物資統制法第二條、設定國內公定價如左以八日經濟部佈告第五十五號公佈、自十日實施之

寸數	種別	製造業者販賣價値（一條）圓	批發價値（一條）圓	零賣價値（一條）圓
四〇〇—一六	外帶	二五、三三	二八、一七	二九、五〇
四	内帶	五、四一	六、〇三	六、三〇
四五〇—一七	外帶	五六、九九	六四、一九	六七、二〇
六	内帶	七、七四	八、六九	九、一〇
六〇〇—一六	外帶	五九、四三	六七、〇七	七〇、二〇
六	内帶	八、三七	九、三六	九、八〇
七五〇—一六	外帶	八三、二一	九三、三七	九七、七〇
六	内帶	九、〇九	一〇、二三	一〇、七〇
三〇×五	外帶	九〇、九八	一〇二、〇一	一〇六、八〇
八	内帶	八、三三	九、三六	一〇、〇〇
三三×六	外帶	一〇四、八六	一一八、一六	一二三、七〇
八	内帶	一一、七八	一三、二〇	一三、八〇
三二×六	外帶	一三八、四〇	一五五、八九	一六三、二〇
一〇	内帶	一一、七六	一三、二〇	一三、八〇
三四×六	外帶	一四一、六六	一五八、八五	一六六、三〇
一〇	内帶	一二、九七	一四、五四	一五、二〇
三四×七	外帶	一八八、五五	二一〇、〇三	二二〇、七〇
三一	内帶	一七、三三	一九、八〇	二〇、七〇
三六×八	外帶	二三七、六六	二六五、九七	二七八、四〇
三三	内帶	二六、一七	三一、三一	三三、七〇

備考

一、製造業者販賣價値、爲由同和自動車奉天倉庫取受之價格

一、批發販賣價値及零賣價値、爲由發售處取受之價格

關於市民捐申告

就本年二月二十五日本市條例依第二號市民捐之創設於市民諸位同時將申告書分發「關於市民捐」祈詳閱覽於左記、事項務須在指定限期內申告爲荷

一、申告書裝入由市同時分發之封筒內向組長提出之

一、營業者與勤勞者於各別之申告書塡記之

一、營業者及不爲營業或不爲勤勞而生活者於營業者其他申告書塡記之

一、於自己所有房屋居住之營業者其他在房租年額之欄內不用塡記之

一、勤勞生活者不拘房租之有無於勤勞者之申告書將自己之勤勞收入塡記之

一、市民捐依照創設之趣旨在市內居住有收入者皆須申告例如在一戶內父子三人皆各有收入時將各人分別塡記之

在一枚之封筒內只須裝入一個人之申告書

一、同爲一人有營業收入併有勤勞收入時將其主要之收入爲營業者或勤勞者塡記、入於營業者其他或勤勞者之申告書內

康德九年四月八日

新京特別市公署稅務科

電話二四二三 二一一一—二九三

失照聲明

因有原歸人領名張建熟地八垧坐落舒蘭縣四至水曲柳崗屯東至周姓西至溝心南至楊姓北至周姓於民國七年十二月八日領有淸字執據第三一號一紙又有原領名韓起熟地二垧三畝坐落舒蘭縣五人家屯東至河底西至李姓南至業主北至王姓於民國七年十二月二十九日領有淸字執據一紙以上執據兩張四零均被匪損失除呈請舒蘭縣公署補發照外特此聲明作廢 舒蘭縣 張 啓

緊要聲明

啓者於三月三十日早十一時五十分由西隣和市場屋內發生火災當時火勢兇猛延及本號將全部貨物舖承蒙各界友好親以身免不勝銘感人等僅臨問不能登門叩謝恐因理善後特此聲明 遠方失 吉林市 新興藥房 張鴻亭 拜啓

大照作廢

啓者丁富陽名字一二七號市地一畝一分七厘半坐落中陽村門戶屯大照一張因不愼丟失除呈請補發新照外特此登報作廢 西豐縣 丁富落

藝光郵票社遷移聲明

本社當收買滿國各種新舊郵票備有收買價目表函索即寄並備各郵票及郵票冊插用品一應俱全即有目錄函索即寄 社址新京西四馬路南七八號 藝光郵票社啓

天一表店復業敬告

茲因股東脫退停業多日對各界主顧諸多不週抱歉殊深今特聘優秀技師精工修理照常營業尙希惠顧不勝歡迎

佃煮 漬物 福神漬 罐詰 海產物
富山食品工業株式會社 大連市磐城町九九番地

家鷄養必讀 學鷄養踐實書 新法 健生洋行 大連市

司保明眼藥
專治 疲眼 淚眼 弱視 爛眼 眼病 眼疾 粘眼 均有效驗 火眼
全國藥房均有代售 總發行元 滿洲製藥株式會社

補血強壯
貧血 衰弱 虛弱
產前產後 慢性疾患 病中病後 心身過勞 先天不足 後天失調
保利他民（ポリタミン）
武田 各大藥房均有經售
（包裝）液劑 一五〇瓦 二五〇瓦 五〇〇瓦

强化國都防衛陣容

首協義勇奉公隊 九日起訓練幹部及隊員

首都協和義勇奉公隊、爲强化國都之防衛陣容、定於本月九日至十三日間實施直轄中堅隊幹部及隊員訓練、規定訓練課目如左

▽九日（分隊長以上）警備之運用、警備警報燈火管制、防諜救護防毒及防火

▽十日（中堅隊員）奉公隊一般及組織大要 防衛法摘要

▽十一日（小隊長以上）防空通信、工作指揮、案營、陣中勤務、對空戰鬪

▽十三日（中隊長）防衛戰時動員、及教育訓練指導法

女救護員講習

市警國婦等已閉幕 南嶺十三日起舉行

協和義勇奉公隊首都總隊爲謀首都防衛之完璧、對於國都之女子救護要員極當努力養成、使非常時下之婦女參加防衛救護工作特於本月七日午前十時在○部會議室召集市、警、國婦、及關係組合代表開女子救護要員特別講習協議會、十二時許閉會、此外並定於本月十三日至廿二日間、在南嶺奉公隊幹部訓練處舉開女子救護要員講習會、由飲食店組合、旅館組合、料理店組合及三業組合派遣女子從業員約二百名實施講習訓練、講習防毒防火關係之救護工作云

防止事故振興交通道德

國都春季交通訓練

首警·交協定十六日起舉行

以防止發生交通事故、普及交通知識、振興交通道德爲目的、首警與交通協會、特規定自本月十六日起、至十八日止、亘三日間、舉行國都之春季交通訓練、第一日與第二日爲一般訓練、各重要路口特配置警官、處理交通、並設置擴聲機、向市民講說、開除警官出而維持交通外、協和義勇奉公隊員亦將動員應援、第三日爲違反法規處罰、用以示警將來、免再做尤、對于一般在學兒童、則實施訓話並講演、使之對于交通常識特別留意、俾免因小不謹愼而釀成慘禍、另外於交通訓練開始之日、由午後七時三十分起、齊首警總監、王保安科長、分別以滿日兩語、向市民放送講題則預定爲『交通訓練之普及與否可爲測量文化之尺度』云

"東亞的音樂"

祝捷與介紹共榮風光

十一日下午九時起放送

新京中央放送局爲慶祝大東亞聖戰戰捷併向槍後國民介紹東亞共榮圈內風俗之一部、特撰定於本月十二日下午九時起、至九時三十分、亘三十分間、以印度以西之阿拉伯、土耳其、波斯、匈牙利、並蒙古、西藏等地之音樂向全滿放送節目定名爲『東亞的音樂』云

取締兩重通帳

已扣留多起、不改者嚴罰

市內各大商店與工場等、集有多數勞動者、關於彼等購買各種重要物資、主要糧食等、經勞務興國會證明、由市署經濟科給與勞工通帳、是與普通市民由鄰組所得通帳相同、不過近來發現有許多、商店工場等、已經有市民常用重要物資通帳、復又領取勞工通帳、領取兩重之配給、於市內物質計劃上影響殊大、關經市經濟科調查判明、而將兩重之通帳加以扣留者、竟達二百份之多、即市方對此種不良現象、異常不滿、今後決心嚴厲禁止、而持有兩種通帳不自動聲明請求撤廢者、一經查出、決嚴罰主義、同時亦希望市民不可自誤罪愆

決整頓農村配給

摘發不良事務員

自從主要物資實施配給以來、與人民直接接觸的區分會事務員、所負使命、至感重大、市署當局、爲期市政之徹底滲透、與民生之安定、已一再整備區分會之機構、及事務員之訓練、國都市內、雖然大體成績良好、而農村方面、一般不良事務員、欺騙農民物資、任意違法者實不在少數、農民怨言頗高、其望市政當局積極善處、京特別市行政科對此爲正區分會員之紀綱決於最近開始不良職員之摘發、爲民除害、並興農村云、

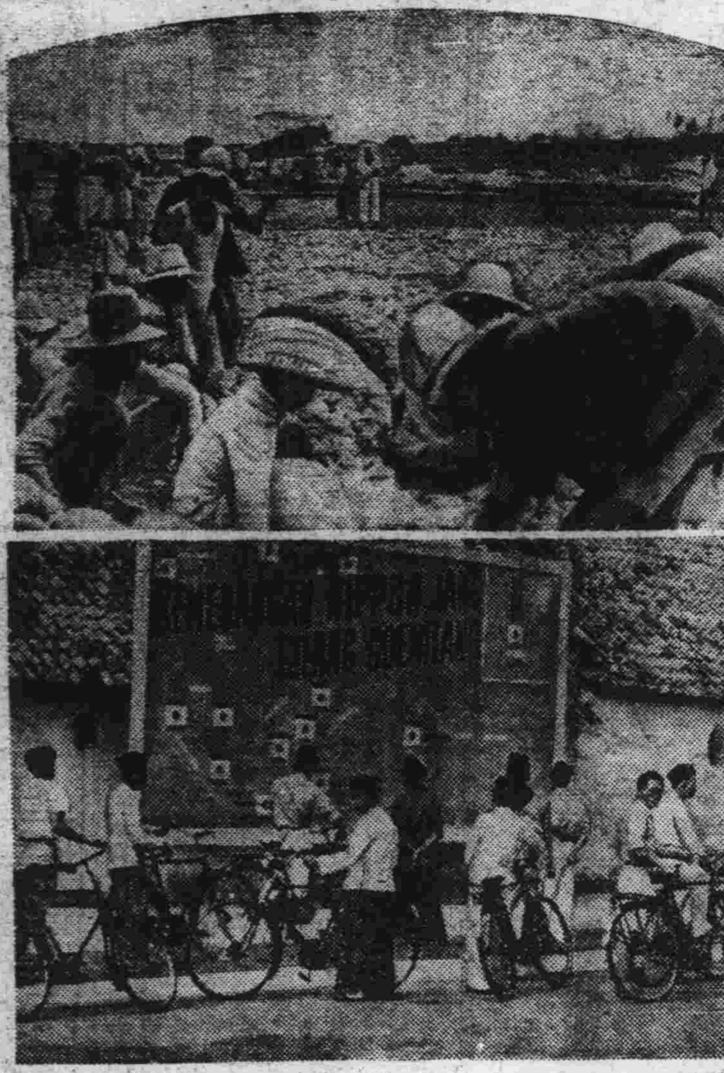

得到了新生命的荷印

（上）荷印人受到了黎明的曙光、熙熙幢幢地參加着被破壞了的飛行場 （下）巴達維亞的住民們、凝視着皇軍的戰果、充滿了感激讚佩的情緒 △ △

每月九日

配給關係例會

協和會首都本部爲謀每月各區分會鄰組例會市民所提出配給問題之便於改善實踐、今定今後每月九日爲配給關係機關例會日召集市公署經濟科、首警、商工公會等關係機關代表參加、商討全市物資配給之改善策云

不清潔的老毛病

很可即時革除

協和會楊班長之厚淸運動談

協和會中央本部宣傳○長楊蔭延氏、在厚生清潔運動開始之前、於昨七日發表感想談話如左

國民之清潔如何、可以代表國家文明的程度、政府命協和會爲革除國民之不清潔的陋習、特於建國十週年紀念之際提倡厚生清潔運動、我國國民對於日風美俗之寄撲勤勞精神、亟當保持、但對不清潔的老毛病很可以即時革除、尤其是知識階的官吏會社員協和會員們、更應該爲一般國民的表率、徹底勵行作一般無知識國民的模範此外更希望警察官吏對厚生清潔運動積極協力、對違反嚴罰

長春表彰

甜菜多收穫者

長春縣公署產業科、關於甜菜多收穫之表彰、經審議結果、結果榮被表彰者共計二百零五名、產業科以全體招集來縣、頗爲困難、於七日午前九時半乃僅招集一、二等三十名受賞者來縣公署隆重舉行表彰式、一等六十元、二等四十元、三等二十元、同時並均授予表彰狀、開會後由正副縣長及興農部農產司長、吉林省長（岸坊佐代表）以及各關係者出席之下隆重舉行之、茲據一等代表者卡倫村祁家窩堡張連忠德農民談稱榮受表彰感想如次、此次榮幸受表彰、乃意想不到之事、但於播種耕耘之時、並未敢想受表彰不過僅以個人之本分、盡力而爲之、況且對於種甜菜之方法、雖責任者之指導、依法而行始有今日之成績、此種榮幸亦可云謂指導者之榮幸也、更願今後仍本指導之方針耕種以期不負雅望及國家之期待云云

帝政紀念國民勤勞奉仕綠化運動

首協義勇奉公隊舉辦 廿一日起舉行三天

動員多量隊國員大舉植樹

首都協和義勇奉公隊爲普及隊員之愛樹思想、訓練勤勞奉仕精神、協力建國十周年紀念的綠化運動、定於本月廿一、二、三、三日間、實施帝政紀念國民勤勞奉仕綠化運動、今已制定實施要領如左

▽建國忠靈廟神域內獻植松樹六百株、廿二日午前十時動員中堅隊員千八百名作業

▽環狀綫道路地帶植樹八萬株、於廿一、二、三、三日間每日午前十時作業、動員大同學院、各職員訓練所、警察學校、建大、法大、工大、畜產獸醫大學等學生青年團員、一致參加綠化運動云

青年不學好

深夜詐財被捉

尹海山（二五）黎樹縣人年青浮浪、不務正業、感到來錢的困難、竟而挺身走險、甘踏法網、最近他潛入市場、冒充警察官、到處去虎、前天的夜裡、有李樹生者（二九）一個人行走、至北站郵局、和尹共相遇、喝令停步、尹自稱是警官、向李周身檢查將兜子裡的國幣三百餘元給翻夫、硬說不是好錢、認爲是搶的、想要帶走、李某仔細思量、一定是個歹人、索錢不給、爭奪起來、尹某終被人捉住送警云

每晨出勤時必要

撿一個舊洋釘

協和會員實踐金屬收回

協和會館分會因今次首都本部提倡、金屬收回運動、必先由協和會員首先實踐、所以於本月七日通知全體會職員、由第四回詔書奉戴日之四月八日起、每晨出勤時、在途中務須撿一個舊洋釘、到會時放入金屬收回箱內、以外對於破鐵盒等廢鐵物、亦早日準備好等待交出本市其他各分會亦必將一致同樣實踐

本月的隣組例會（四）

愛護資源收回廢鐵

由一般家庭着手最爲有力

『因爲鋼鐵生產供不應求而引起鋼鐵製品價格暴漲要想平抑鋼鐵製品價格、必須先從鋼鐵之增產、節約與廢品收回着手不可』這是兩年以前、某政治家的論調

最近由於鋼鐵特殊用途之增加無疑的、努力一般需用之節儉爲當前之急務所以應運而生的各種代用品充作市內廢鐵收回運動的呼聲、甚揚塵上、更由於協和會『富家强國資源愛護』的廢品收回車出現於街頭後對於廢鐵之愛惜已喚起國民甚深的認識、其成果雖極可觀、惜乎國民協力之不徹底、以及收回方法之不便、此種運動、僅活躍於小範圍內、始終未能到百分之百的效果

僅僅是國都市內的塵芥箱每年都收一萬元以上的代價包出去專利、在這裡、我們所能見到的、除了少數襤褸布破紙之外、觸目都是些鐵頭盒子、和碎鐵板鐵絲包租者收集列一起、堆在老市場的破爛商店裡遂成爲價值高貴的寶貝、到處的一堆一堆、都是我們一般家庭不知不覺一點一點拋棄的東西、等鐵工廠、把碎鐵更生、再高價賣給我們、造成一般家庭的無形損失、這該多麼可惜！不過在可惜之餘、給我們一種啟示、這啟示就是要想愛護資源收回碎鐵、由一般家庭着手最爲有力同時一般家庭要想節約、也

★一般家庭要想節約也必須協力收回廢鐵★

必須協力收回碎鐵！

本月八日的國都鄰組例會提案中極堪注目的、就是『積極喚起家庭協力金屬收回』一項、對於這個議案、市民有新的覺悟、可想而知、鄰組例會必有一番熱烈討論、也可想而知不過和從來一樣的議而不決、決而不行、徒造桌上交論、也未可知、總之、要想成功、必須官民一致協力實踐、改善從來消極的方法、或者購買鐵貨、用需用舊鐵交換的方法、或者在各鄰組很遠的距離內多設收回箱、使各家庭之感覺厭煩、隨時隨地都可以作實踐者、最後向讀者介紹金首都本部長的幾句格言、就是：

『今後鐵的消費量無窮、鐵的生產力有限、緩和需給、必須勵行收回運動、願各家庭不以一釘之細、齊心協力不以一針之微、成功要道、在乎實踐！』

＝寫眞卽金氏＝

供應國都蔬菜需用

蔬菜開拓團移入近郊耕作

爲供給國都市民以新鮮蔬菜、本年移植信濃村開拓團（長野縣松本市出身者）於新京郊外孟家屯、雲井村開拓團（高知縣高岡郡上加江町出身者）於金錢堡、該兩團各以十五戶之先遣隊於四日分別移入、最近以開拓總局、拓植委員會、滿拓、市公署等關係者出席、在現地舉行入植式

該新京郊外之蔬菜開拓團乃於市公署及開拓關係機關協力之下、供給國都市民以新鮮蔬菜、並完成附近農民勸農示範之使命

自康德七年至現在已行移入之開拓團如次

▽淨月開拓團（山形縣出身）▽芙蓉開拓團（淨岡縣出身）▽出雲開拓團（島根縣出身）▽力行開拓團（熊本縣）▽淸明開拓團▽三家子開拓團▽豐榮開拓團、▽美濃開拓團

該團於環狀綫外、乃基於都市計畫而入植者、負有勸農示範之使命、而被命名爲指導農區云

偷木賊入鐵窗

白永昌（三二）現住波林子屯、他於去年在戶田組當從業員時、曾竊取白松板二〇多塊、均售廳化一條通六番地陳樹霖、最近被司法股刑事、調查明白將該二人均拿捕、正在審問云

房租審查委員

每月十日舉行

國都人口激增、住宅缺乏因而新建築者便異常加多、市當局爲避免房東房戶間之衝突並謀市民福利、更基于房租統制法而向市內所有住宅實行租金公定制自開始辦理以來、已頗獲存成果、惟主管公定房屋價格者、係由各關係機關並市方合同組成之房租審查委員會、市民有新建築請求查定房租時、即向市厚生科申請、厚生科依次滙齊所有申請書、俟當舉開審查委員會時、便一一提出查定、是故審查委員會之舉開日期殊不一定、甚而隔三月四月不等、市當局今鑒及查定日期延遲日久、市民影響甚大故重新加以改正、規定每月之十日舉開房租審查委員會一次、即收一月內所收得之申請書加以査定、用資使市民感覺便利云

道德會 廻講演

【龍江】滿洲國道德會龍江省總分會、茲爲宣傳王道、促進國民認識時局起見、特依左列日程、實施各地巡廻講演云

祝捷膠鞋源源續運

未購到者請靜待配給

爲慶祝皇軍攻陷新嘉坡、自四月一日起、曾向市民配給膠皮鞋、所有各配給商店、無不擁滿購主、甚至戶限爲穿、現已購到膠皮鞋之市民、爲數固然不少、但未能購得者、爲數尙稱極多、茲據市經濟科談稱慶祝戰捷之膠皮、大量將源源輸來、尙未購得者、儘可不必疑慮、總能達到市民之期望、即以本月末爲限、鞋運來時、便隨時向市民配給云

減低農村負擔

不宜提高工價

農產公社統理事談

當此親邦日本聖戰之期、肩負滿日食糧供給重責之滿洲農產公社、爲農產物出貨增產、而對於農耕之種種方針、曾多方籌措已收良好效果、然而勞工問題、已由勞務興國會負責辦理、對於農村之耕種、尙無任何影響、但是以目前之農村耕作觀之、農村勞工、呈求過於供之勢、各省甚於中央命令、防止農村勞働者之工資提高、曾通告諸縣、使按時規定一定之工資以期減低農村擔負該社統理事談話如左

普時滿洲農村之勞工均以耕作物爲目的、多是注重農業然對勞工亦毫無困難、目前當東亞建設之期一切均需勞工頗甚受影響然爲遂行國策拓、故農村需要勞工致對於農耕應節省勞工致力國家建設因恐農村之勞工籍此而提工價、客歲各省會通令各管內農村遵守勞工價單、但是農村爲出貨之增多、尤曾用昂價儲備勞工、以除草爲甚、因此農村之經濟負担更加重、本社爲減輕擔負已命各地責任者勸告並希農村遵守云

自行車等不翼飛

東四馬路二十八號一番實信興洋灰場、昨日下午十時上門外、由一計將自行車兩輛放在屋內、不意至七日上午四時許發現自行車兩輛併大甓一件一併丟失、損失達三百元、該場經理左楠良當即報警、請求查找云

鼓吹決戰魂

"教員訓"與"學生訓" 五月中旬制定發表

當茲大東亞戰爭下、欣迎光輝之建國十周年、挺身於我國第二代國民教養的教員、極力鼓吹決戰魂爲指示學生與教員之日常生活民生部會立案制定『教員訓』並『學生訓』近將設立審議委員會、着手起草之審議委員會、以本田教育司長爲委員長、此外關係官十數名爲委員、參考目下在總務廳人事處作成中、其預定於五月內制定發表云

爲省錢鄉農受騙

無賴漢杳如黃鶴

姜樹公、是個十八歲的小莊稼漢、家住在農安縣姜家粉房、前天隻身來京買物住在市內小五馬路永陞客棧十九號室內、老姜很懂店規矩、進店即把所帶之款一百五十元交與櫃房、及至次日上午十一時半許早飯後、由櫃房取出存款擬去振興合買物、此時同店一號住有九台縣放牛溝村人王鳳、二十六歲、乃一無賴漢、見老姜年幼可欺、乃前走一步、在小五馬路口等候姜某拿錢走出店門、遇見老王、老王上前套話說、我同你買去、可以省錢、當時用好言相誘、先將姜某領到飯館吃飯、然後到振興合二樓、老王說、你把錢給我等我去找經理、可以少算錢、老姜信以爲眞、將錢交給老王老王拿錢去後、竟不見踪影、老姜等候多時、各處尋找無着、情知被騙、乃報告警署究辦

大衆

◇…捕鼠！捕鼠！捕鼠聲依不僅昂揚塵上、名時更用一千圓頭彩的捕鼠彩票獎勵捕鼠、實際上、鼠數目不但不見增加、街頭巷尾反倒滿地死鼠！

◇…爲自已防疫而不捕鼠、爲一千圓之頭彩也、捕鼠倘爾捕着鼠、還不知法合理的處分任意一扔便算了事、發生鼠疫、不但躲避預防注射、還要攜帶病菌潛逃、我們這種超越生死觀念的瀟不在乎態度實非各國所能比擬、

◇…不但這個、反過來爲公衆、爲國家連樹葉拾下來都怕打碎腦袋、膽小鼠的情形也非世界人類所能比擬！

碎珊瑚

（八十五）第六回 天虛我生著

無藥療相思徒加針砭 有方弄積命忍下輪歸

能不能把身外一切孽障打開呢？若眞能使他走到正路上去、我就是和他不接一談、不通一情、我也慶幸我目中識人了！有這樣一個意中人、只要如蓮之直、靚俊又何是潔、如蓮之道、靚俊又何是掛齒、我願助他成功、還又是笑話了人家用你嗎？閨媛一個人仰在枕上、不斷的胡思亂想、翻過來、掉過去、一直到天光散亮、才恍恍惚惚的、覺得自已出了閨房、到花園裡來、看萬紫千紅、春花爛艷、一時看不盡美景良辰、心神十分怡曠、猛聽一陣歌聲、接着笑語喧嘩、看遠遠一幢樓上、胡景春和呂夢如正摟抱着吞酒、在嬉笑、在歌唱、分外狎褻、遂不禁一咬牙、忙避開了、到園內深處、又猛聽一聲閨媛呀、我、其音慘促、令人腸斷、閨媛赫了一抖、看面前一株枯樹下、朱玉明囚首喪面、披枷帶鎖、慘無人樣、拴在那裡、哀言在痛哭、赤脚跪在地下血淚縱橫、叩頭如鷄啄米料顫着聲音、閨媛、倘念往日之情、放我一條活命吧、我情願聽你教誨、把此身與國、說着哭伏於地、閨媛肝腸寸斷、也大哭一聲好似會佛法、驟然增加了一股神力、上前三把、兩把折斷了鐵鎖、打開木枷把玉明扶起玉明大哭道你是救國救民的大恩人呀、我願：閨媛握住手將要說話猛聽叭的一聲接着有人喊道、好、丫頭、你敢買放國家要犯、他是主使刺殺魯大使的首惡、你不要命了嗎、好、我先斃了你再說、說時遲成串槍聲如豆、向身邊射來、閨媛嚇得亡魂喪膽、回頭看、爸胡起、和姑爺林、一大羣衞士、蜂擁而來遂喊一聲不好、拉着玉明便跑、玉明一躍身、騰空而起、足下生雲、疾如風電掣、向天外飛去、閨媛拍手仰天哈哈大笑、抖的被一槍射倒、才噯約一聲裁倒就地、一驚醒來、還在噯約約直叫、兩個使女早跑過來、扶着床道、小姐、小姐、魘正了嗎？閨媛撫着小腹又噯約了幾聲、才睜開眼、方知是南柯一夢頭上在落着冷汗、小肚子也似乎在發疼、心裡仍在跳着、遂呆呆想了想、淡然一笑、一擺手、使女過去、又把帳子放好、閨媛看看手表、已是早八點多鐘、痴想夢中幻景、不禁一陣短歎長吁、自言自語的低聲道、鳳閣呂二小姐、深痴於情、爲朱明逃出三年、累得她幾乎想思病死、若眞有和我哥哥胡扯那一天、可眞是笑話了、人家更說鶯子姑娘水性楊花的多啦？未必吧！再說玉明怎樣能犯法呢？魯大使是誰？啊！啊！魯彥方現在偶使假謝斯！

奉天大南街三段五六號楊家老藥鋪批發以下各藥

水臌 氣臌 胖腫 血蠱 單腹 脹症

腫脹雙消散

無論男婦老幼遠年近日新爲有利尿寬胸行氣散風消腫服百日口不忌萬靈孫效驗

各期肺癆咳嗽 虛喘吐痰 膿吐血 氣管枝 炎肺病 肺癆兩 筋作痛 胸悶脹

肺病靈藥

滿面消口臭火氣目比治肺病殺菌消肺痰結每盒二元每打二十元

花柳梅毒下淋 白濁尿道 疼痛魚口 便毒下疳 橫痃梅疹 天泡入骨 升天骨節

剋毒清血

作痛咽喉音啞 一切毒瘡血熱 有菌斯能殺菌 梅毒皆除內服 清血每袋二元

歡迎代理外埠 函購務款先滙 不加寄費

胃腸病藥 暢胃丸 大盒壹元貳角 小盒陸角 每袋叁角

主治 膨悶倒飽 呑酸嘈雜 腹痛胃痛 氣積寒積 反胃噎膈 嘔吐便秘

開胃健脾 嬰兒消食藥面 每袋四角 每打四元八

主治 停食傷乳 消化不良 腹痛脹悶 嘔吐瀉痢 五心發燒 痞積蟲積

總分銷

奉天市中街大仁堂馬靜齋監製

雙層化積膏 萬靈虎骨酒 特製三腎丸

奉天省許可訖

奉天市鐘樓南 德潤堂藥局發行

廣東金鷄烏鷄白鳳丸

主治 婦女經血不調、趕前錯後、血色不正、腹痛、經閉、心跳心忙、五心煩熱、夜睡不安、不孕、小產、一切經血百病無不藥到病除

特長 此藥經本堂用科學方法製成小丸藥粒小易於吞嚥服用簡便不像舊式蜜丸

每盒裝二百五十丸服八日量定價五元現在減價六扣每盒三元 每打卅元歡迎函購

總發行哈爾濱道外十五道街 金勃先藥房 電話四八三九番

△代理處▽新京義和謙、中西藥房、奉天大成藥房、大連德記金棧、吉林五洲藥房、錦州同盛、安東居東益增濟春日洪春堂

國內外各藥房均有分銷 總發行 吉林省河南大街 濱江道外五道街 黑龍江省南大街 泰華西藥商行

人類公敵—花柳病

怎樣纔能夠剷除？當以淸血的方法入手 性慾騰沸勢難自持 染及斯毒頻發症狀 或舊病難除 餘毒未盡 正當以淸血解毒的療法入手 牌子老練 效力可靠 就得首推 凱輯氏喜肥力爲聖手 有卅年的歷史！是百服百効信用可靠！是藥力溫和毫無副作用並特効 特色 男女老幼一切血污四季咸宜無絲毫之弊害

（一）常好常犯的花柳病 如四肢痠痛頭疼頭迷耳鳴耳聾 渾身起紅斑紅點 臉上起疹 楊梅疥瘡渾身潰爛 奇癢流水以及與原起發生同樣症候

（二）如破傷魚口 耳聾目濆 脫落毛髮 牙齒搖動 等症

（三）小兒的遺毒 婦女的傳染 疑似毒症瀰漫膿疥 痛癢交加 婦女因毒滑胎 化胎 因毒不孕 毒性結核等症 無論梅毒到第一期 第二期 或三期 服喜肥力 均能藥到病除實爲安全治療 此藥性溫不猛 效力宏富 不燥 男婦老幼 皆可服用四時咸宜 每瓶國幣二元五角